民國日報

中華民國十七年五月廿五日（舊歷四月初七日）星期五

館址上海山東路二〇二號（電報掛號三〇四六）

發行所電話四八一六號

（編輯所電話七四六八號）

四千三百四十四號

今日五張售大洋三分五厘

定報價目

中國境內每月洋一元三個月洋三元六個月洋五元全年九元，歐美各國每月洋二元五角三個月洋七元六個月洋十二元五角全年洋廿四元以上按照大洋計算郵費由定報人自付郵票九五折算

廣告刊例

▲特等新聞下端五行起碼每日每行四角五分
▲頭等二行起碼每日每行大洋一元四角
▲後幅三行起碼每行八角
▲短行每字一分
▲英寸二方寸起碼每寸每日五角

新時代教育社出版　商務印書館經售

新書

三民主義問答　金曾澄編　書中一問一答，均極簡單，語語本諸三民主義之原文，使一般略能識字的人，都有明瞭三民主義的機會。　一冊　定價四角

實業計畫輯要　蘇易日編　本書根據總理實業計畫中所述各種實業，依其性質摘其精義，以作分析的研究。復以總理關於實業問題在民生主義中所發揮者引入本書，以便讀者得一種更明確之觀念。　一冊　定價三角

五權憲法　孫中山先生講演　四號字排印，極爲清晰。　一冊　定價五分

▲新時代黨化教育叢書

三民主義教育學　張九如編　書分九章，首述三民主義教育與各種主義教育之比較，次述三民主義教育的目的與政策、兒童與教師、課程與教學法、訓育與三民主義教育學校等，關於三民主義教育學的意義與方法，詳述無遺。　一冊定價七角

黨化教育下各科教學法綱要　張九如編　本書計分兩編：上編五章，述黨化教育下教學之意義、目的、材料、通則等；下編十一章，述黨化教育下各科之教學法。凡三民主義、建國方略、建國大綱以及黨史、黨案等，已盡量分佈於各科之中，爲滲透的普遍的教學，洵黨化教育中最新之參考書。　一冊定價四角

中山信徒　宜興黨化教育研究會編　此書爲供給黨化教育下各小學具體的訓練標準，特以中山先生偉大的人格與卓越的精神爲根據，編成十六個大綱，一百五十九個節目，更劃分爲十二階段，由簡到繁，由易到難，以便在小學六學年中分期訓練。中華國民皆屬中山信徒，依此書以訓導兒童，不難把他們養成中山信徒的理想人格。　一冊定價二角

民衆教育讀本　第一二冊　定價各八分　第三四冊　定價各六分　胡知非　沈圻編　本書以幼年失學的成年人爲本位，採取日常最通用的字和生活必需的智識，以及三民主義中的精義，編成課本，使讀者讀完以後，可以寫信記帳，並能閱看淺近的書報。

軍人精神教育　此爲孫中山先生講演之一，共分精神教育、智、仁、勇及決心等五講。　一冊定價一角

軍人千字課續集　王琳編　此集仍分五十課，體制與前集同，惟教材較深。　一冊定價一角二分

軍人地理常識　沈炳文編　本書先從革命根據地廣東說起，以下分述各省狀況，關於帝國主義所侵略的地方，特別指出，最後述中國地理政治上的和自然上的分區，以及中國的富源和民族。　一冊定價一角

中山大學政治訓育叢書

- 三民主義的國家觀　戴季陶講　一冊定價五分
- 三民主義的一般意義與時代的背景　戴季陶講　一冊定價六分
- 中國近代政治外交史略　何思源講　一冊定價五分
- 社會科學研究法　何思源講　一冊定價八分
- 社會政策大要　何思源講　一冊定價一角
- 戴季陶最近言論　戴季陶著　一冊定價五分

新時代民衆叢書

全書二十冊　合購定價一元　零售每冊六分

本書於中國革命經過、孫文主義內容、國民運動趨勢及黨治下各種團體組織等，均極詳細敘述，文筆淺顯，眼光純正，爲新時代之民衆及從事革命工作者必備之書。

（一）史略類　孫中山先生傳略……傅緯平編　中國革命史略……莊適編　中國國民黨史略……華林一編　中國國恥史略……黃孝先編

（二）學說類　孫中山先生學說的研究……朱經農編　民族主義淺說……胡化魯編　民權主義淺說……樓桐孫編　民生主義淺說……胡去非編　建國大綱研究……林式增編　民權初步摘要……劉光華編　實業計畫摘要……劉光華編　行易知難學說摘要……余祥森編　土地問題淺說……張原絜編

（三）國民運動類　婦女運動……陳彬龢編　關稅自主問題……李培恩編　法權恢復問題……盧鳴時編

（四）要覽類　中國國民黨要覽……熊夢非編　不平等條約要覽……曾增美編　職業團體組織法要覽……張梓生編　黨化教育要覽……華超編

新時代教科書　續出左列各種

▲初小用
- 社會教科書　第四至八冊　定價各一角五分
- 同上教授書　第一冊　定價二角五分
- 常識教科書　第七八冊　定價各一角
- 同上教授書　第一至四冊　定價各二角五分
- 算術教科書　第五至八冊　定價各八分

▲高小用
- 國語教科書　第二三冊　定價各一角二分
- 歷史教科書　第四冊　定價一角

▲小學通用
- 小學黨化教材　第二四冊　定價各八分
- 同上參考書　第六冊前冊　定價一角　定價二角五分
- 小學黨化教育唱歌集　一冊　定價一角六分

▲初中用
- 三民主義　第二冊 民權主義　第三冊 民生主義　定價各三角五分
- 綜合編制 三民主義教本　三冊　定價各三角
- 國語　第一冊　定價五角
- 本國史　上冊　定價六角
- 世界史　上冊 下冊　定價各五角
- 孫中山先生像片　杜文佐繪　三色版精印，像片橫十二吋半，縱十五吋半；襯用紙卡橫十九吋又四分之一，縱二十九吋又四分之三。　一幅　定價八角

三民主義英文讀本
Three Principles English Reader

李培恩編　一冊　紙面定價一元四角　布面定價一元八角

本書以淺顯英文節譯總理之三民主義，編爲讀本。分作七十二課，附以習問、漢釋，足以增加學者研究三民主義之興趣，且能使學者在短時期內得閱讀英文日報雜誌之能力。

16:12-17:4

綢緞洋貨

絹緞紗羅　六折出賣

立揚

四月初五日起　三禮拜

價目

- 二二華絲紗　八角一分
- 綉衣巴黎紗　三角九分
- 鐵機紗羅　九角一分
- 尺六杭紡　九角
- 尺六杭紡　九角一分
- 線春　八角四分
- 印度綢　一元零八分
- 胡綢
- 拷雲紗
- 名目繁多無不便宜

小東門紅屋

引翔鄉大賽馬

陽歷五月念六日念七日念八日及六月二日即夏歷四月初八日初九日初十日十五日（星期六星期日星期一星期六）四天本會在引翔鄉舉行第二期正式賽馬每日下午一時起賽各賽十二次會員自本屆起應佩用新徽章會員間門券每天每券售洋三元四天連購者每券售洋十元公共看台門票每人一元場內備有中西餐及茶點特此公告　上海中國賽馬會謹啓

上海特別市商民協會報販業分會籌備處通告

本業分會遵照國民政府法定章程改善商民之組織解除商民之痛苦而增進其幸福依法籌備現在籌備員已蒙上海特別市商民協會第四號委任狀並委定擇定閘北山路虬江路口文孝坊設立籌備處即日起開始辦公依法進行凡吾同業同志務希來會接洽特此通告

銀鼠牌香烟　價廉物美

金城烟公司出品　浙江路洪德里　電話中央四九五五

諸親友
謹詹陽歷五月念六日爲長女璉卿與樓定濂內姪結婚敬治喜筵恭請
闔第光臨　謹此代柬席設上海海甯路太原坊籥廬
王孝賚 曉籟 鞠躬

德利糖行清算人童詩聞會計師懸賞緝拿經理嚴美珍公告

宅〇上海南市坤元行　又扭送所在地公安局警察署亦可但請一面報告本會計師以便備文提解　獎例　扭送者一千元　通風報信因而緝獲者減半　報告者應于函內簽名蓋章（暗記亦可）以便核對給獎　報告處上海蒸爾鳴路廿一號本會計師事務所或東亞旅社六十五號本會計師旅行辦事處　甯波江北岸甯波江北岸火車站東　會計師童詩聞　十七年五月十四日

朱樹楨律師代表北四川路大德里北利興號清理

定期六月三號召集債權會議　事務所愛多亞路三八號二樓

茲因債務人祇交來現款七百元委託本律師攤還各債戶爲特定於六月三號上午十句鐘假座新垃圾橋北首北公益里共和女學校召集債權人會議希攜帶賬簿支票或憑據准時到會公議解決倘若不來自失權利幸勿延誤此佈

姚希琛律師代表唐蘭生緊要啓事

事務所北京路一百號四樓　電話中六二二三〇九號

茲據當事人唐蘭生聲稱伊因諸子遊蕩不務正業曾於民國十五年十一月四日在新聞報刊有啓事一則聲明伊子等在外或有執外行動以及負債等情伊概不負責任並與伊所開設河南路之泉興當及胡家木橋之永泰蘭記押兩家無涉現因年老事繁誠恐日久淡忘諸親友及外界或受其朦用再委由本律師代表鄭重聲明合爲登報通告如右

毛鳳五律師受任陳覺韻女士常年法律顧問幷代表離婚通告

茲據當事人陳覺韻女士依照法令契約所享有之名譽自由等一切權利有所侵害者本律師負有保障之責決不寬容幷據陳女士聲稱遵奉國民政府婚姻絕對自由之明令綑後關於家庭一切事旋經雙方家長作主離異歸甯又有六載之久身爲敝屣孤苦伶仃久被遺棄之同姓夫陳潤芝因其不務正業於外好棄家不歸復有不正當行爲各情事於四月十日暨五月廿日陳潤芝登報駁覆竟爲無理由之否認等情深恐淆惑聽聞委代聲明限令定離婚之主張業於三月念日暨五月五日登報聲明記於兩星期內向管轄法院正式起訴被當事人自常出爲應訴乃來據日除兩告外相應登報通告對於上述確定離婚之主張如陳君潤芝有反對理由希於兩星期內向管轄法院依法起訴本律師當即據爲根據依照當事人之主張呈請官廳依法備案特此通告　事務所白克路侯在里　電話西四八八二　期不爲正式起訴者即行作爲明示離婚主張確定之同意

黃宇平大律師代表新市場聲明

茲據虹口梧州路新市場主徐君道聲稱於上年十二月間有法租界太平橋同興戲園主黃永興與伊訂立契約將該園藝員潘喜雲崔少華讓與該市場演唱明訂若干款業已如數照繳而潘崔兩藝員不日亦將就職該市場係根據特約無論何人毋得加以干涉或損害該市場營業否則本律師當依法控究以盡保障之責此啓　在該市場登台獻技倘恐外間不明眞相發生誤會或有不肖之徒橫加干涉破壞該市場營業特委托本律師代表聲明前來據此

事務所九江路二號　電話一九八三九　中華民國十七年五月廿四日

陳瑞璽律師代表朱振興滷艚船主朱錫昌姚玉坤鄭重聲明

本律師受任朱振興船主朱錫昌姚玉坤爲常年法律顧問凡朱姚二君名譽及營業損失者當依法盡保護之責再據朱振興船主朱錫昌姚玉坤稱其實請地方法院存案備查現在該船已由白揺裝運柴炭到申所有水脚須憑朱振興船圖章收除洋稱事務所屬朱振興船合并聲叙一紹興船水脚須憑朱振興船圖章收除　該朱振興之船名及關照等件均經換備齊全凡收水脚洋款及銀洋出入均憑朱振興船書東蓋章算收以符法理而免淆混茲爲保海道上安全起見門頭稱呼爲紹興船通知各客家外請登民國日報新聞報申報前來合行代表聲明敬希顧客寶號公鑒　事務所西門救火會對面又花旗銀行三層樓

律師吳之屏代表竟成造紙公司爲租賃禾豐造紙廠啓事

現由嘉興禾豐造紙公司清理人律師李維墉取得債權團同意將全部廠屋機器生財及一切附屬品租與敝當事人竟成造紙公司使用所有協議詳載合同及補充書信於十七年五月十五日在上海訂約當於同月念一日正式接辦除由本律師證明外特此登報聲明　律師事務所上海西藏路平樂里九十八號　電話中七六二一號

律師梁玉明汪思濟代表滙和襪廠受盤廣昌號聲明

茲據滙和代表許春霖委托登報聲明受盤法租界吉祥街三十二號及三十四號廣昌號一切舖基生財凡與廣昌號有轇轕者限於舊歷初七以前向出盤人理妥或來本事務所聲明否則一概無效特此通告　事務所北京路五十號二樓　電話一一八八〇

陳文祥律師代表益豐米號俞高生緊要啓事

茲據當事人俞高生君面稱歷來經手貨款關於本號者以書柬圖章爲憑如我個人名下者必以親筆簽字加蓋私章爲憑從前如以本號他種開章担保等項應即一概作廢委爲登報前來爰特代表鄭重聲明嗣後設或有人影戤該號及俞君名義發現朦混等情本律師自當依法保護提起訴訟予以澈究不貸

律師查人偉啓事

本律師業已加入上海律師公會在滬執行律師職務設事務所於愛多亞路三十號三樓六號特此通告　事務所電話六六六〇

聲明遺失道契

英册第五千一百〇四號道契計地四分一厘三毫及表雷德君出與該地主楊秋孫君之權柄單一紙今已俱失三個月之後當向英署補出新契特此聲明　西歷一千九百廿八年五月八號代表律師北京路廿三號哈華托白

黃埔同學會組織科啓事

本科現奉幹常會議命令自本月十五日起舉行會員總登記凡不經此次登記之同學即失其爲本會會員之資格等因奉此除函知各特派員外合行通告各同學希即向各該直屬登記機關登記可也

上海特別市教育局通告

本局辦理小學教員登記已於本月十五日期滿茲查請求登記各教員中尚有缺少像片畢業證書服務證書者爲特登報通告務希於本月二十八日以前一律補送幸勿延誤至要

中國國民黨總登記的意義

廉潔勇敢是中國國民黨黨員的人格！

博愛平等是中國國民黨黨員的精神！

黨員請求登記者請向各區黨部及本黨部特設登記處接洽並索取登記須知總登記的意義等件

上海特別市黨務指導委員會組織部

中國國民黨上海特別市黨部臨時民衆訓練委員會爲對日經濟絕交告民衆

國民團結自救

（一）應將五三的奇恥大辱日軍的繼續暴行和日本強踞濟南控制京津橫行遼濟的險狀深加傷勵奮起自救

（二）應即執行對日經濟絕交的任何有效辦法

（三）應絕對服從國民對日經濟絕交中共同的紀律制裁

（四）對日經濟絕交後立即從事一切大規模的經濟設施

（五）應以財力，體力，智力，一致援助國民政府完成北伐

（六）嚴防散布反動宣傳，擾亂後方秩序破壞對日經濟絕交的一切反革命分子

中國國民黨上海特別市黨務指導委員會通告

本會訂於五月二十六日（星期六）下午二時在西門林蔭路本黨部三樓招待新聞界法律界及各界熱心愛國人士討論對日問題務希本市新聞界法律界及各界愛國諸君准時　賁臨　發揮宏論共策進行除分函邀請外恐未週知特此通告

中國國民黨上海特別市黨務指導委員會通告

本會訂於五月廿七日（星期日）上午十時假座總商會議事廳招待各大中學校學生會代表討論對日問題務希本市各大中學校學生會推派代表二人准時出席參加會議除分函通知外恐未週知特此通告

中國國民黨上海特別市黨務指導委員會通告

本會訂於五月二十五日（星期五）上午十時假南市少年宣講團招待本市各工農團體代表同日下午一時假總商會招待本市各商業團體代表討論對日問題務希本市各農工商團體推派代表二人按照上列時間及地址准時出席參加討論共策進行除分函邀請外恐未周知特此通告

中國國民黨上海特別市第二區黨部指導委員會通告各區分部暨全區黨員

本區黨部現已開始辦理登記茲規定所屬各區分部（前三區）同志登記日期及地點如下　四分部二十一日下午二時（法政大學）五分部十九日下午四時（中大商學院）十三分部十九日下午二時（交通大學）六，九，十，三十五，五十各分部二十日下午二時（馬浪路通惠小學）十四分部二十日上午九時（法科大學）四十六分部二十日上午九時（崇實學校）四十一分部二十七日上午九時（南光文商專校）四十八分部二十七日上午九時（比德小學）八，三十，三十四，四十，二十，各分部二十七日下午二時（通惠小學）二十九分部二十六日上午九時（本區黨部）二分部及十二分部二十六日下午二時（本區黨部）四十二分部及四十四分部二十六日下午二時（通惠小學）各同志務希照上列日期親至規定地點登記凡有未列入之區分部及同志因特別情形請求通融辦理者請于二十日前來部接洽萬勿延誤至要至要

中國國民黨南京特別市黨務指導委員會通告

爲通告事茲經本會第一次審查結果合格黨員計一百十八人（名單列後）望各合格黨員於何日下午一時至二時攜帶收據前來換領新登記證爲要特此通告附第一次審查合格黨員之姓名表

程子敏　蔡濟舒　沈靜之　吳介璘　丘譽　戴郇　王志仁　賀一海　趙一飛　宋雲競　周覺生　蔣建白　馮斌甲　柳醒吾　沈振寰　唐奇　何玉書　徐穀生　周輕鼎　易伯堅　章子京　劉文亮　劉新銳　楊體天　程鳴珂　李錦林　趙家善　陸玄南　劉竹岩　王翊　戴謹聞　謝兆熊　李邦達　吳琪　丘達　楊資鋒　魏慶安　陳齊　劉蔭遠　曹松秀　潘明贊　朱傑勤　陳國讓　馮尙衡　陸藹人　周善夫　孫毓驊　張樹德　周景龍　秦傑　黃傑　陳偉　徐璧城　吳東　趙振鐸　鮑燮　張誠　牟震東　樓筱崑　崔建　鄭必仁　施元謨　唐文傑　呂曉道　蔣還　劉毅　吳吽陽　曾憲江　吳養和　焦東山　葉堅　郭雁翮　徐愼存　楊公治　周仁卿　施浩達　李燦垺　許健　朱邦漢　夏疾惡　沈壽仮　余超英　袁其炯　滕蒙閎　羅剛　梁鼎　劉春林　蔡家鼎　周愛梧　余先榮　李崑源　周友樸　宮霱忱　李亘綱　李世傑　蕭漢藩　蔡聲壽　魯覺吾　薛澍芳　鮑覺　許筱蓬　張淵　奚學周　張伯侯　李之恩　李子佳　丁宣孝　羅時玉　劉瓊林　俞友仁

軍事委員會政治訓練部徵文啓事

本部現在從事編纂政治工作全書廣求名言讜論特行徵文凡應徵文件一經錄取當具酬金以答雅意應徵者請注意下列各項一、下列文題任擇一題或數題並作亦可（一）政治工作之意義（二）本黨政治工作之略史（三）政治工作爲革命軍勝利之條件（四）政治工作人員應有的認識二、文體白話文言均可但必加新式標點符號三、文稿字跡務須繕寫清楚四、字數每篇至少以二千字爲單位五、酬金從優每千字五元如有特別佳作當另議酬報六、限期以陽歷五月底截止七、卷後須詳寫姓名、籍貫住址通訊處八、來稿寄南京戶部街國民政府軍事委員會政訓練部祕書室孫均侯收

國民政府軍事委員會政治訓練部編纂戰史啓事

自　先總理號召革命奔走數十年以至辛亥推倒滿清肇造民國嗣以軍閥篡竊各據地盤禍亂相尋迄無甯日慨自宋案發生以後袁氏叛國於是有二次革命之戰解散國會馮之當權於是有護法之戰陳逆北附肘腋患生楊劉踵興國本搖動於是有東江之戰戡定百粵陳逆尚存繞道韶關誓師北伐於是有贛南之戰凡此諸役皆我　先總理大無畏之精神百折不回卒以革命尚未成功爲憾段祺瑞執政我　先總理慷慨北上志未達而中道崩天關地昏誰不悲痛所幸國民革命軍蔣總司令秉承遺囑於十五年七月第二次誓師北伐由粵動員長驅入湘不數月破武漢克南昌順流而下收復東南各省奠都南京馮總司令自南口轉戰數千里入關隴而進汴洛閻總司令復率河北健兒控制山西迫中央四次會議決定北伐大計聯合戰線掃蕩幽燕北伐完成指日可待迴憶去年九月唐聯軍閥危害中央孫逆渡江情勢殊迫龍潭一役賴何李白三總指揮臨機應變轉危爲安迫十二月共黨竄入廣州肆行劫掠復賴兩粵兵力大難救平所有各方革命軍自始至今經歷戰事不知凡幾凡我袍澤效命疆場許身黨國非有信史不足以昭武烈而示來茲本部有鑒於此呈准編制原有編纂戰史委員會之設茲就首都龍蟠里國學圖書館先設籌備處聘任籌備委員復派員分向各軍事機關調取卷宗凡我革命軍同志身經戰役明瞭戰事或有私家著述足供史料務請編具詳晰報告或檢送書稿郵寄該籌備處收現擬徵集史料概分六期辛亥以前爲第一期二次革命爲第二期自護法以至肅清東江南路爲第三期韶關誓師攻至贛南爲第四期第二次誓師北伐奠都南京爲第五期四次會議以後完成北伐爲第六期就以上六期徵集史料有爲編撰報告所應注意之事概列於下（一）軍隊之編制教練補充輸送（二）各方面之電報命令報告（三）將領之姓名籍貫出身經歷及其官階（四）每一戰役之軍隊及與敵對之兵數雙方以何處人爲多（五）戰地形勢之險要及其交通（六）作戰日期及經遞時間（七）作戰計劃及實施時如何變動（八）勝或敗之原因（九）所獲勝利品之實數及敵我死傷損失之數（十）敵人潰散之情形（十一）民衆擁護之狀況（十二）與學生商人工友發生之關係（十三）械彈給養之來源及分配（十四）軍隊分駐地點及聯絡情形（十五）戰後之設施及感外交上之困難（十六）戰地人民財產之損害（十七）關於戰場上攝取之照片

附投稿簡章

（一）投稿者之姓名年齡籍貫經歷及今後半年內固定通訊地點（二）投寄之稿須繕寫清楚並加標點符號稿紙須用每頁二十行每行約二十五字（三）不拘文言白話務求詳實切勿誇張或掩飾（四）原稿採用與否概不退還惟長篇在五千字以上經投稿者聲明要還並附寄郵票者不在此例（五）採用之稿每千字酌給酬金三元至五元

政治訓練部主任戴傳賢　代主任何思源　副主任方覺慧　同啓

十七年五月二十日

國民革命軍海軍警衛營本部啓事

敬啓者敝部開辦時對於收編招募各委員曾經頒給有普通特別兩種臨時出入證以資識別普通爲白綾的直方蓋有本部條印證之後面蓋有敝營長私章特別爲黃綾的直方格式印章與普通的一樣現編募事已告結束該項兩種出入證除限令撤銷外恐外間尚有不察合行登報聲明一律作廢此佈上海高昌廟高昌路蓬萊座

中國國民黨中央黨務學校招考學生

索取簡章須附郵票一分

校址南京紅紙廊

三日刊出版　戀愛問題徵文

現代的青年，思想中最難解決的無非是一個戀愛問題，把有爲的青年，弄得神魂顛倒，也是這一個戀愛問題，本社的幾位同志，都是感到戀愛問題的不易解決，因自己的痛苦，就想到人家的難處，極力想擺脫這重難關，可是少數人的思想終久是寡陋的，何況我們又是不學無術者，啊，或是因之我們除已徵得有同感的朋友外，更想請青年的同志們，把他自己關於戀愛的成功或失敗在研究中的心得來發表，獻給一般盲者如的青年，作一個有力的南針，我們辦戀愛問題的宗旨，雖不敢說是高尚雅潔，有功青年，但是多少總與青年有些利益，決不敢像無聊小報一般的引誘青年男女入岐途的，這我們當以人格來保障，（稿寄新聞報園弄二百十一號戀愛問題討論社）

病從口入（吃東西要當心）（正）

據醫學家云．塵埃中．每每夾雜有致疾的病菌．隨風飛揚．你要是無意中．夾帶在食物裏吃下去．就會生起病來．所以有一句老古話說．叫做病從口入．這夾帶食物中的要是喉菌．那你就發喉症．要是傷寒菌．那你就要發傷寒症．要是虎列拉．（俗名霍亂）那你就要發痧症．都是險不可言．

永安堂的虎標八卦丹．能治一切病菌的傳染．抵禦病魔的侵入．直如一夫當關．萬夫莫開．

總發行上海虎標永安堂　北四川路八十九號　電話（北）二七三六

總代理上海林大森　法租界新開河

各大藥商店及烟紙店均有出售

書汪先生最近言論後（二續）

言論

稚暉

昨日討論黨紀，言有 總理逝世以後，所謂紀者，已非國民黨之物，如國民黨而不可無紀，當各方面心平氣和，坐在一處，議出新黨紀。曰各方面，曰坐在一處，曰心平氣和，驟然設想，當此私怨重重，各自憤憤不平之秋，似乎為滑稽之希望。但人類一方面為私欲動物，一方面又為正義動物。故無論何國，皆有政敵。欲盡去各人之私，必要全國心平氣和到長枕大被，共釋前嫌，斷斷可以不必，而且也不能。但祇須如濟南問題發生，討論抗日，所向無不一致，是束於愛國大義，或束於抵抗強權之正道，自然深仇宿怨的，都可以坐在一處，互相目視，也要強制的心平氣和。即此看來，愛國者，共信者也；抵抗強權者，共信者也。從前戴季陶先生說過，『共信不立，互信不生』。乃是說祇要有了共信，就不怕不生互信。換言之，就是說儘管私欲動物，對了正義，自然能心平氣和的一致。但是正義這樣東西，解說就毫不一致。公開的範圍愈大，即共信的範圍愈小。例如愛國，比較是鄙陋，不如抵抗強權，尤其理直氣壯，可以公開也相信。但愛國的共信，我們相信，日本人也相信。至於抵抗強權，我們就是不屑愛國的高明朋友，也可與愛國的一同共信，而日本人便自愛其國，不與我們共信那強權必要抵抗了。那末，說到革命二字，乃是負了改造宇宙，造福萬世的重任，自然題目愈加重大，若估得理論更高一點，自覺愈可公開。因此各自本了自己的見解，公有公理，婆有婆理，各信其信，於是共信便不易確立。近來施存統先生指說對於三民主義，各有解說，「只有很少的幾個人，保持不甚相差的態度」，「在過去的革命戰線中，可以說沒有共信」。他的批評，指出各種人的態度，我皆以為很對。我還可代他總括的說出兩極端的人的態度：一極端以為三民主義太高遠了，恐怕做不到。一極端又以為三民主義太平凡了，恐怕思想要落後。由此兩極端，分為兩方面。程度雖各各不同，終之湊不到有大部分人確信三民主義，乃是已成的現象。沒有這確信三民主義的共信，乃是互信必不能生。就是勉強貓哭老鼠的心平氣和，坐在一處，議了黨紀出來，那黨紀也不會生效力的。去年我說「若三揖三讓，做個形式的開會，正是醜醜醜的辦法」。「若開會能開出權來，就是槍斃我，也不承認」。就是據了當時共信的距離太遠的緣故。信仰是靠着差不多同盲目似的服從的。未信仰之先，自然當本了各個的自信，自由選擇。既然信仰了某主義，與萬千同人來共肩一責任，就不容再參了更高的理論，立出與主義抵觸的自信。三月二十以前的國民黨黨紀，是靠了鮑羅庭得到大多數的共信。相信蘇俄的幫助國民黨成功國民革命，是毫無惡意的。於是國民黨的要人強烈的做他的後盾。鮑羅庭又當然得蘇俄要人的共信，知道他的手段，拿得住國民黨的。自然一千二百分的做他的後盾。他更一萬分的得到中國共產黨的共信，把他看做是孤兒的奶媽一般，不但不敢不做他後盾，且心悅誠服的做他後盾哪。他所手握的黨紀，有如許有力的後盾，安得不叫汪先生等至今記憶着他的嚴整呢。說起中山先生的三民主義，那就可憐到如何呢。說到西山會議派罷，不幸而有少數搶飯碗的急色分子，（其實那一派都有）就全體蒙了腐化的惡名。他們若舉出三民主義的黨紀來，幾乎好像吃狗肉和尚念經，人家笑他是靠山吃山。說到三月二十以後的武裝及長衫派罷，在江西到武漢，貼出了打倒軍閥，打倒昏庸老朽的標語，便成了不革命的右傾分子，幾乎連累到中山先生也黯然無光。他們若舉出三民主義的黨紀來，又好像小老婆的兒子，要搶了木主來奪嫡。說到老牌的中央同志罷，共產黨是認定了他們做盾牌，他們也不好意思不留點老交情，那當然準共產黨的嫌疑，很不容易洗除了。他們若舉出三民主義的黨紀來，自然不消說得，被人看做金箍棒，誰願意讓他送進肚子裏去攪呢？三民主義的黨紀，完全沒有後盾到如此，那裏會沒有再造的共信，能一開會就開出了黨紀來呢？然而這都是國民黨以往的倒楣歷史，似乎現在空氣裏很有點新覺悟，說不定會商酌一個共信出來。共信生了出來，本着心平氣和的互信，黨紀自然立得出來。一切有力量的人，對於嚴格的個人私怨，還儘管可以不握手，不同的吃飯；却拿着共信來，共做黨紀的後盾，黨的紀，一定會從爛棉條似的變成了純鋼般的有力起來的呀！這個共信，莫有好於恰正三民主義，不高不低，不左不右，不增不減，大家差不多盲目似的信仰起來。至若說黨內右傾分子，及一般國民，嫌三民主義高遠的，就要知道，如果我們中國要免掉流寇式的殺人慘禍，要免掉瓜分共管，要站得起來，不像現在濟南一般的終於屈服，不稀罕孫聯帥吳玉帥給我們的一時苟安，而要在世界上站得起有個中國，那就張作霖是晝辰州符的，不敢請教，康梁的湯頭散，去不了寒熱，陳獨秀的大黃硝朴，又瀉不起。要知中山先生的三民主義，乃是君臣相配得最道地，藥價也不能再便宜，效力也不能再穩當的一張方子了。照吃就是活；遲疑就是死！也不容我們再商量，再討論的呀！如果不相信，請回憶兩湖的騷亂，廣州海陸豐的慘屠，江陰無錫嘉定等處的燒殺。又試想誰在那裏引進了敵人，表面幫誰爭山東直隸東三省的地盤；骨子裏看做朝鮮一樣，這種殺燒，誰來收拾？有什麼主義，可去抵當？誰還能有些臥薪嘗胆的希望，可以希望着他。那就惟有叫中山先生的三民主義，能完全實現罷了。黨內左傾分子的新覺悟，就是堅言共產黨的不適宜於中國，惟有行中山先生的三民革命。

一可喜的是陳公博先生批評工運商運學運都有錯誤。他解說的透澈，非我們草包所能夢見。但他被人指出一句很危險的話，他說：『今日我們談話……以純粹革命黨的資格來談話，因我很相信我們為革命，並且為羣衆的需要而革命，斷非站在黨的立場而革命。』他却又人家嫌他沒有中心信仰。祇承認「我話雖不大對」，還說了一篇大道理，要希望同志們接納他的意見。我以為如陳先生那種頭腦銳敏，無幽不燭，無微不闖的人物，敢說一句大不敬的話，亦許子貢賢于仲尼，發起妙理來，會比中山先生青出於藍的呀！借問陳先生，革命在今後的宇宙還有若干個羣衆的需要，是不是層出不窮？人類的理論，是否能徹底？先生見到中國目前是否適宜三民革命，是從革命最高理論上判斷的麼？是否在陳先生手裏有朝一日、還覺着錯誤應當推倒了三民革命，拿出施存統先生所要求的自信來呢？我這種根間，決不是惡意的窘迫；乃是善意的商榷。便是施先生的自信，也是極有價值的名言。假使經先生們采納芻蕘，有一個共信出來，黨紀是先生們所致嚴的，或者也有個看落。（未完）

本報啓事

今日因新聞擁擠，不得已將「覺悟」及「閒話」暫停一日，又今日乙種附刊為「教育週刊」，並附「農工商週刊」第十七期增刊（三）一張，

中國書店戊辰年第一期書目已出 函索附郵三分 上海西藏路大慶里一百十號

金屋書店
上海靜安寺路斜橋路口
（最近出版新書）

道連格雷畫像
長篇小說 杜衡譯 平裝九角 精裝一元四角
是英國王爾德O. Wilde生平最偉大的傑作。他是文學上唯美運動的領袖，享樂主義的謳歌者。尤其在這部書中，把他所有的中心思想，用全力傾注出來。狂縱的享樂，靈肉的衝突，描寫的熱烈，濃境的鑑妙，和他的瘋慕劇惑美，同為世界著名的不朽作。經杜君運用冷雋鋒括的文筆，把全書譯成中文，字句的美麗生動，不減原著，是最忠實的譯作。

花一般的罪惡
詩集 邵洵美著 平裝五角 精裝九角
邵先生雖也器為益努力於詩的一人。他的詩格，是輕靈的，嫵媚的，淡膩的，妖豔的，噴香的，狂縱的，大胆的——什麼都說得出來，人家所不能說不敢道的。是香迷心竅的靈葩！充滿着生意的氣息，肉的甜香；包含着誘惑一切的偉大魔力。眞值得我們欣賞，讚歎，沉醉在他的詩境裏邊。

文學生活
隨筆 張若谷著 實價六角
先生是文壇上健將——批評家！幾年來奮力於各種藝術批評，憑著公正態度，準確眼光，獨特見解，言人不敢言，道人不能道，其大胆和勇敢，值得佩服的。這部隨筆，有法朗士的文學生活，聖德伴物的月曜講話，郭沫若的少年維特之煩惱，莫柏桑的一生，鄭振鐸的文學大綱等，……都是被沙樂的的文字，並有傅彥長序文，可見價值一斑。

十六年之雜碎
論文集 傅彥長著 實價四角半
拿着者的聲望，文字，思想而言，已經知道是一部絕好的論文集——凡讀過著者作品的，誰也知道是個淵博的學者，對於東西洋藝術，都有極深邃的研究，極富豐的考據，極精確的見解，奇異發的見——這一集中：為朋友們所公認為極有價值的一等文字——雜碎？不，珍貴的大寶藏！

本埠及各省各埠各大書局皆有出售

已出版的新書
△平凡的死 薛因 五角
△火與肉 邵洵美 四角半
△妖媚的眼睛 黃中 六角半
△愛慾 章克標 三角半
△一朵朵玫瑰 邵洵美 二角半
△獅吼 第一期 二角半
△同上 第二期 三角

函購加寄費一成掛號再加五分

四集團軍動員北伐：楊樹莊爲程潛緩頰
中央要人堅主留黃：今日府議將有討論
美使不受日本煽動：五卅公墓今日告窆

中央常務會議紀
通過總部特別黨部條例

二十四日上午十時中央黨部一四〇次常務會議、出席常務于右任、譚延闓、列席者白雲梯、朱霽青、周啓剛、葉楚傖、繆斌、陳果夫（張道藩代）、主席譚延闓、決議、一、通過中國國民黨各級黨部印信頒發手續、二、通過總司令部特別黨部組織條例、（全文見另條）三、准軍官團成立特別黨部、四、核准宣傳部刊行中央週報計劃、（本報二十四日南京電）

各級黨部印信頒發手續
昨日中央常會通過

二十四日中央常會通過中國國民黨各級黨部印信頒發手續如下、

依據總章第十二條之規定、各級黨部啓用印信、須經上級黨部之核准、玆特將印信頒發手續詳細訂定之、（一）省黨部特別市黨部國外總支部及其他直隸中央各特別黨部之印信由中央執行委員會頒發、（二）縣黨部市黨部國外支部及其他直隸屬於省黨部各特別黨部之印信由省黨部總支部執行委員會頒發之、（三）區黨部區分部國外分部通訊處師黨部團黨部連黨部及其他不直隸屬於省或與省同級各黨部之印信由縣黨部市（特別市同）黨部國外支部或特別黨部執行委員會頒發之、（四）各級黨部印信之印文方式大小質地均須依中央執行委員會之定案仿製、不得稍有出入、（五）各黨部所頒發之印信須妥爲存底登記、並將印文及同發日期呈報各直轄上級黨部備案、（六）各黨部所頒發之印信須由頒發負責人固封加蓋私章、（七）各級黨部啓用印信須向各直轄上級黨部備案、（本報二十四日南京電）

總部特別黨部組織條例
昨日中央常會通過

總司令部特別黨部組織條例、已於二十四日中央常務會議通過、原文如下、

總司令部特別黨部組織條例、第一條、本條例根據修正軍隊特別黨部組織條例第三十三條規定之、第二條、總司令部所轄各廳處局部得分別設立分部、冠以第一分部第二分部等名稱、統屬于總司令部特別黨部、各分部爲便於訓練起見、更於下分設小組、第三條、總司令部特別黨部執行委員五人至七人、候補執行委員三人至五人、監察委員三人、候補監察委員一人、由代表大會選舉之、但在黨部未正式成立前、得由中央委派籌備委員若干人、成立籌備委員會、暫行代理執行委員會職權、其籌備期間、以一個月爲限、分部執行委員三人、候補執行委員一人、由黨員大會選舉之、小組組長一人、副組長一人、由小組黨員大會選舉之、第四條、總司令部特別黨部執行委員及監察委員之任期爲六月、分部執行委員之任期爲一年、小組組長及副組長之任期爲一個月、同時不得兼任其他黨部委員或組長等職務、第五條、總司令部特別黨部執行委員會設常務委員三人、所屬各分部執行委員會設常務委員一人、處理日常黨務、由執行委員互推担任之、第六條、總司令部特別黨部黨員或代表大會每六個月舉行一次、分部黨員大會每三個月舉行一次、小組黨員大會及聯席會議每月舉行一次、其組織法及選舉法另訂之、第七條、總司令部特別黨部及其所屬分部執行委員會每兩週至少須開會一次、候補執行委員得列席會議、遇執行委員缺席時、得依次遞補、有臨時表決權、餘只有發言權、第八條、各總指揮部（如第一路總指揮部第一方面軍總指揮部等）各艦隊司令部特別黨部之組織、得適用本條例之規定、第九條、本條例如有未盡事宜、得參照修正軍隊特別黨部組織條例辦理之、第十條、本條例自中央執行委員會議決公布之日施行、（本報二十四日南京電）

濟南商人
拒懸日旗被殺
趙心甫等十一人甯死不屈

濟南某君函、日軍强迫順祥綢緞莊掛日旗、該莊經理趙心甫謂甯死不掛、其店夥亦均不允、悉被槍決、共十一人、（本報二十四日天津電）

日本駐甯領事岡本 策一今日至國府、謁李烈鈞、呈述日軍在濟現狀、（本報二十四日南京電）

路透社二十四日東京電 濟南消息、現由日兵監視檢查郵件、以阻傳遞反日宣傳文字、

被禁濟南同胞
尚有二百餘人

軍委會政訓部以濟南被日軍捕去同胞尚有二百餘人、未經釋放、特通電全國軍民一致營救、並呈請國府嚴重交涉、（本報二十四日南京電）

前方武裝同志組織
濟南死難烈士善後委員會
死難烈士數逾三千

戊辰社二十四日杭州電 杭袁震和綢廠董事袁子受、任職戰地政委會外交處、前傳在濟與蔡公時同時殉難、經向駐杭日領事署查詢、由領事清野長太郎電詢濟南領事、得悉袁已由濟日領署移送青島日領署暫押、袁氏家屬前日向杭日領索取照會趕赴青島營救、

▲兗州來電 各報館均鑒、此次倭奴在濟殺人如麻、橫暴殘酷、爲世界未有之慘劇、血肉飛濺、實海內同人所共憤、刦後慘狀、益形悽慘、現經約略調查、死者數逾三千、又有傷而未死、死而未葬、葬而暴露者、撫綏賑域、刻不容緩、同人等誼屬同袍、責無旁貸、爰集武裝同志在前方組織一濟南死難烈士善後委員會、內分募捐調查撫綏三組、相與並進、期以辦理善後、尚望海內同志、慨然解囊、同救國難、毋任翹企、濟南死難烈士善後委員會叩梗（卄三日）、

日議員赴濟調查
民衆黨設對華調查委員會

日民政黨議員六人二十三日到青、定二十五日赴濟、調查濟案、貴族院議員船越男爵二十三日由滬抵青、亦定二十五日赴濟視察、（本報二十四日青島電）

世界通訊社云、日本社會民衆黨反對對華出兵發表濟案宣言一節、前已報告、該黨於十七日開中央委員會、決就對華問題設置調查委員會、推定委員宮崎、松永、赤松、小池四人、而晤現在日京之國民黨代表殷汝耕氏、詳細聽取情形、並從事關於出兵之今後政治的經濟的調查、研究其應付方法云、

泰安蔣作賓馬（二十一）電、頃在泰安晤濟南慈善社長爲百册、濟南津浦站工立師胡漸逵、面稱日人在濟殘暴情形、日政友會來濟調查後、卽派人滿街撕去日人侵略我主權佈告、情形漸趨和緩、據此間共和醫院長英人惠來傳出消息、謂日人此次暴虐、實出各國意料之處、日皇亦不以田中爲然、限七日內撤去在濟南有暴行之軍隊、截至今日止果將福軍隊撤去、另換名古屋第三師、暫以齋藤爲警備司令、濟南治安、共推何宗蓮等維持等語、

關於濟案之西教士日記
國軍紀律良好秩序井然
日兵先向華兵開槍起釁

（本報二十四日南京電）

世界新聞社云、二十一號本埠泰晤士報載濟案發生時留居濟南之西教士所寫日記、述國軍入城後紀律甚好、蔣總司令嚴令避免與日軍接觸、三號晨有少數國軍兵士路過日軍準備區、日兵不許、遂向國軍開槍、遂起衝突、現時可知日本宣傳國軍搶刦之說完全揑造、而日兵先開槍挑釁、已成鐵案、原文頗長、玆譯要略如左、

一號清晨、國軍自東南兩門入濟城、吾等不及披衣、爬上城牆觀看、有兩點使吾人注意、一兵士大半青年、二行列整齊、張宗昌卽於是晨乘專車北逃、後路險被國軍騎隊截斷、國軍入城後、宣傳部踵至、張貼種種標語、軍紀良好、兵士買物皆給價、舉動與北兵大異、人民讚美聲甚高、吾等教士一時袒護國軍之心理、大爲澎漲、靑白旗飄揚全城、空氣中充滿二年來被張宗昌磨折不堪之不幸人民之喜氣、新舊交替、十分安靜、惟因日兵之存在、頗感不安、

三號晨、不幸事件乃勃發、先是、蔣總司令入城後、命其部下避開日兵區域、以免衝突、是晨商埠區內忽槍聲大起、未幾卽知中日兵發生大衝突、至起釁實況究竟如何、至今難以確定、但有一點已明者、卽有國軍兵士數人欲入日兵防區、日兵不許、卽對華兵開槍、於是雙方遂開始衝突、三號四號繼續混亂、死傷甚多、五號似有緩和形勢、吾人尚望可由各國領事調解、六號日總司令官以哀的美頓致國軍當局、令國軍全部退出城外、然後談判、一面以日僑多人失蹤及保護區外有日人被殺通知各國領事、於此吾人有一疑問、卽日兵既以保僑而來、何不令日僑全體避入保護區域以內耶、同時華方聲稱、日人不許華方入日兵防區內掩埋華人屍體、而由日人搬開、以掩匿華人被殺多數之跡、所有電線交通均斷、中國無線電台被日人轟毁、哀的美敦限於八號上午四時爲止、各領事令本國僑民避往青島、但有不願離濟者、余亦其中之一人、是日午後砲聲大震日兵開始攻擊、十號夜間日兵爬牆入城、國軍往東城退出、城中死傷幾何、今尚未悉、但中國紅十字會於十一十二兩號掩埋城內外死屍甚多、十一十二兩號日兵在城內外各處搜索、市街有一段完全焚毀、日兵步哨遍城皆是、今日（十四）華警重復站崗、但係徒手、商店一律閉門、人民紛紛離城他去、

作者見上海報紙所載濟案情形多不確、大足淆惑觀聽、爲尊重事實起見、不能不言、作者對於國軍入城之狀況、惟有讚美、彼非袒國軍、亦不袒日人、但覺謂國軍入濟南時如狂噑亂跳之暴徒、則必予以更正者、國軍入城、秩序井然、卽使有向外人房屋商請借居者、亦甚客氣、當三號起釁以前兩日內、外人在城中到處自由行走、毫不受妨礙或侮辱、並曾與許多國軍青年軍官士卒談話、有入外人學校等處者、皆態度良好而友睦、以如此之大軍、其間卽有少數擾亂分子、固不足怪、作者絕無偏見、深信國軍意在維持秩序、避免衝突、而因一二不嚴守蔣總司令命令之分子、與日兵接觸、致引起風波、然向使日軍不到濟南、則定能安全無事、至於一般人民斷然歡迎此新時代無疑、又以一切慘酷責任歸諸華方、亦非公道、惡感一經橫決、雙方皆不免越軌、日人所爲惡劣舉動、吾人固目擊之、有醫學的證據可以作證也、

日糖業工場停止製造
抵刷影響捷於桴鼓

世界新聞社云、據東報載、日郵船會社滬支店十六日電稱、十五日滬上華商糖業公會通告日糖商、停運六月以降期貨、日商方面已轉電本國、六月運糖將大減、日本糖業公司大里工場鑒於此種情形、已於十七日起停止製造、又戶畑之明治製糖公司亦停止運糖赴漢口青島方面矣、

英報對暴日出兵之冷評
保護等於不保護
反遭了莫大損失

世界新聞社譯日本紀事報（英報）云、日本爲了保護濟南日僑、耗費許多金錢、喪失不少生命、現在又來一電報、說住在濟南的日人四百名因爲日軍與華兵衝突的結果、他們的生計、已被剝奪了、這眞教我們聽了難過、出兵的全目的、據田中首相不記次數的宣言、只爲就地保護日僑的生命財產、有人說不如將僑民移往青島、既易保護、又可省費、但就地保護主義終佔了勢力、說是遷出了將來再返爲難、現在怎樣呢、好像雖然就地保護了、但結果還是和不保護一樣、至少關於他們的生計是一樣、至於講到別的方面、那就加倍的惡劣、許多財產毀了、商業的擾亂和損失更不必說、這究竟和誰有利益呢、出兵現在已變了一種侵略的性質、換句話說、就是恐怕日僑受辱所以出兵、現在受辱了、就要進一步實行報復、那非難的批評因爲這個舉動是掛着愛國的招牌、所以緘默着、沒有表示、但這種出兵方法決然不能完成它的目的、是顛撲不破的事實、日本人當出兵之後、纔覺悟這事實、但當出兵之中、爲什麼見不到呢、

張賊宗昌勾結日本之鐵證

此次國民革命軍克復濟南之際、日本故意向我軍挑釁、慘殺交涉員蔡公時同志暨我兵民無算、迭經各報盡情披露、留心時局者莫不謂張賊力有不支、勾結日本、借助外力、慘殺同胞、其事果然今可證實、緣當濟南將下之際、國民革命軍總司令部參謀團高級參謀閔天培君於郵局查出張賊宗昌之姊丈僞山東兵工廠稽查處處長兼僞烟台禁烟局局長劉玉通親筆致烟台禁烟局梅少珊（劉所委託代理烟台局長者）函一件、中有「卽便偶有不測、日本已於今三月初一日進兵山東、所有濟南龍口青島烟台歸其完全担保之中、自勿庸爲時勢懸系也」、云云、係張賊宗昌甘心媚外、以濟南青島龍口烟台等處斷送於日本、藉帝國主義者慘殺我革命同志、此其鐵證、張賊之肉其足食乎、玆將劉玉通致梅少珊原函影印後方、俾我國人咸共睹之、

督辦山東軍務善後公署稽查處公用箋

劉處長手劄

煙台興陽街禁煙局

梅少珊先生升

（參看前條新聞）

日本又向膠路增兵
大隊人馬繼續抵青

日軍兩千名、砲十六門、馬百餘匹、分乘日輪盧山丸大和丸二十四日來青、又三十四聯隊一部及通信隊一部、二十四日向膠路沿線出動、（本報二十四日青島電）

僞府斷送吉省路權
十九日已在僞外部簽字
吉各團體再電北京反對

傳吉會長扶兩路建築權讓予日本、十九日晚已在僞外部簽字、吉省各團體紛電反對、（本報二十四日北京電）

張逆竟諒解
日本在滿洲地位
尙侈言維持三省治安

二十四日下午、張作霖見日記者、謂日本在滿洲地位諒解、三省治安、必負全責、（本報二十四日北京電）

四集團軍北伐動員
各軍集中石家莊候命
白崇禧赴石展緩返漢

第四集團軍北伐動員、以十七、三十、三十六、四十三、四十四軍及獨立第二、五、八師集中石家莊、候命北進、十二軍十九軍七軍爲總預備隊、（本報二十四日漢口電）

白崇禧偕馬福祥赴石家莊、返漢期展緩、（本報二十四日漢口電）

國聞社二十四日漢口電 兩湖參謀團王澤民、曹爍、王紹先漾（二十三）由新返漢、

中央社二十四日南京電 新鄉電、白崇禧率其隨員及衛隊於馬夜（二十一）北上、赴石家莊、

飛機隊參加作戰
第一隊撥歸二集團指揮

北伐航空飛機隊總司令張靜愚現奉令將第一隊撥歸第二集團軍指揮、在京漢綫作戰、第二隊一部分留兗、一部份由石隊長曼牛統率、繞道赴魯一帶助戰、（本報二十四日南京電）

日兵單獨警備燕津
各國反對共同計劃
日軍飛機六架抵津
第三師團陸續開到
磨拳擦掌準備挑釁

使團對日使所請採取非常處置一節、認爲過於操權、均不贊同、現日方決將單獨行動、（本報二十四日天津電）

日本第三師團步兵二中隊、砲兵一中隊、炮二尊、已抵津、又飛機六架、卽日可到、（本報二十四日天津電）

日軍四千、飛機六架、日內陸續來津、二十四日下午一部已抵塘沽、（本報二十四日北京電）

東方社廿四日東京電 由太刀洗飛行第四聯隊向中國京津方面出動之特別中隊六架、由十二名之將校操縱、決不問中國朝鮮方面之風浪如何激盪、斷然從事空中輸送、本日已於多數人之歡送中由太刀洗出發矣、

電通社二十四日東京電 列國軍隊本擬在京津地方共同警備、以美軍採單獨行動、未能成立、因之爲防止戰亂波及對南北兩軍發共同通告之計畫、亦不得不中止、守備北京之日軍以鐵絲網及土堆完避難民之收容設備、太刀洗之飛機六架於昨日抵津、

東方社二十四日天津電 關於天津租界警備問題、新井日本軍司令官本日語東方通信社記者曰、美軍確已離開唐山、美國方面依其傳統的精神、曾經聲明、屢於必要之時、自動的撤退軍隊、但對於租界之警備、美軍亦決定與列國共同負責、日美英法意各國軍隊之協調、頗爲鞏固、無何等之不安、至日本軍之警備力、本日又加添第三四團之一個聯隊、野砲一大隊、飛行一個中隊、在守備力上無不足之患、現正於警備事務上整理萬全之方法、是以日本僑民儘可高枕無憂矣、爲天津警備之軍司令官當遂行任務時、第一之希望爲南北兩軍省無加危害於日僑生命財產之事、但願大風一過、時局立卽解決、此不但爲中國方面之幸福、卽日本軍當局亦最以此爲幸事而切望者也、吾人甚望南北兩軍之指揮官注意於此點、倘南北兩軍果有加危害於日僑之生命財產之事、則日本軍於遂行任務之必要上具有取最後澈底的手段之堅固之決心、自不待言矣、

交民巷各國旅館拒華人寓宿、（本報二十四日北京電）

楊樹莊爲程潛緩頰
派陳紹寬往漢請命
將偕程來滬聽查辦

程潛案、中央決派魯滌平查辦、（本報二十四日漢口電）

國聞社二十四日南京電 楊樹莊今晨到京、卽至國府訪問譚主席、爲程潛緩頰、請李宗仁商洽結果、卽派陳紹寬往漢、請李宗仁暫時恢復程之自由、由陳偕同到滬、居住上海高昌廟海軍總司令部內、聽候查辦、陳業於今日上午乘振威艦往漢、

湘鄂政委會卽撤消
魯滌平任湘清鄉督辦
何鍵調兩團到長協防

六軍長派李明灝代、胡文斗副、（本報念四日漢口電）

湘鄂臨時政務委員會卽日取銷、（本報念四日漢口電）

武漢政分會念四日開會、決議魯滌平繼任湘省清鄉督辦、（本報念四日漢口電）

國聞社二十四日漢口電 湘將領奉李宗仁對程箇（二十一）電、當集議公推何鍵陳嘉任暫主軍民兩政、並呈李、報告長沙安甯、

國聞社二十四日漢口電 何鍵禡（二十二）電李（宗仁）報告奉箇（二十一）電、調王師兩團到長、協同宗鐸警備防範等情形、李當復電嘉慰、陳已電請任魯滌平爲湘清鄉督辦、魯定敬（二十四）返長、

方振武電京告捷
連克要地……肅清魯北

第一集團軍第四軍團總指揮方振武捷報、本軍攻下德州後、十二日佔領臨邑、十三日佔領陵縣、並克復滄州南皮、進攻馬廠、敵軍連日被我軍痛擊、潰逃傷斃殆盡、尙有殘敵均潰竄京津一帶、各戰役間、我軍獲槍械彈藥馬匹輜重不計其數、並獲鋼甲汽車數十輛、俘獲官兵數萬人、魯北及津浦路東西地方均告肅清、（本報二十四日南京電）

吉軍尚欲負嵎頑抗

張作相日內赴津

張作相部吉軍、分駐京津一帶、楊村落堡楊柳青靜海各地、已開始移動、張作相日內赴津、（本報二十四日北京電）

美使不受暴日煽動

美僑亦電請政府主持公道

中央社二十四日南京電 北京電、北京美使不滿日本之陰暴行動、日使力宣傳日人此次舉動及原因、美使不爲所動、日前有美國旅華僑商、均以日本此舉不僅關於中日兩國、與世界和平實有大關係、特電美政府、並調美使、請維持東亞和平、主持公道、美政府外交部不日當有回電、

美潛水艇十四艘二十四日由滬到青、（本報二十四日青島電）

二十四日文匯報云、駐滬美總領事克甯漢氏于本月十八以私人名義致函國民政府外長黃郛氏、轉達美使馬嘉瑞氏致黃氏之電信、原函云、

我之親愛黃將軍、美國公使來電以彼致閣下之信囑余轉達如下、「七號余致電閣下、對於濟南美僑之保護、表示懸慮、承於八號電復、對余保證、無需懸慮、但美國政府向來之正規的政策、係勸告其人民、從萬一可遭內戰之偶然事故、或遭不負責任的兵士之攻擊之、確實開戰區域內退出、而避至可受保護之地、此種勸告之有理由、已有事實證明之、即有一人（Dr.Seymour）在濟甯於余前曾對閣下言及之情形中被害、又一人（mrs.hobort）在泰安被來復槍擊死、其情形今尚未悉、又一人（Dr. osbrn）則被架去、拘留數星期、不知何故、目下戰事之進行有波及中國此方面之勢、余乘此機會請閣下注意一事實、即數千美國公民避居之總樞爲天津、美國政府於該地駐有防備軍、有保護其公民之責任、閣下當知各國人民聚居於天津所許之安全地帶、在此情勢之下、若該地帶之穩固遭受任何危迫、即爲在其中之一切盡遭危迫而無分別、美國軍隊在實際的必要上不得不與他國軍隊分負保證該被保護區域不遭破壞之責任、至於美國隊伍將愼重企圖避免妨礙任何中國軍事的動作、我軍總司令懇切希望但保我國人民之安全而不許諸武力、閣下當然可以放心、惟余若不說明凡不法及不受約束之分子或武裝的隊伍概不能被許與在某劃定區域內之吾國人民相接觸、則是余之坦白乃減於目下時勢所要求者也、今爲減輕任何衝突起見余不得不十分愼重、將天津時局之困難、請閣下考慮、希望閣下設法保證、倘天津附近必須作戰時、僅用眞心効忠於中國幸福之軍隊及將領、並將美國隊伍取必要保衛的軍事方法之眞性質及目的充分通知各將領、」克甯漢啓、

譚張等堅主留黃

黃已於前晚赴杭休養 今日府議將提出討論

外交部自黃部長電國府辭職後、第二司司長袁良亦辭職離部、現部務暫由次長唐悅良代拆代行、（本報二十四日南京電）

國府接黃外長辭職電後、即派祕書赴滬挽留、如黃不允打消辭意、或以王正廷繼任、明日府議當有討論、（本報二十四日南京電）

國聞社二十四日南京電 黃郛辭職事明日上午國府將加以討論、中央委員譚延闓張靜江等以黃任外長係四次會議所決定、堅主挽留、惟黃辭意極堅、何傑才語記者、黃於二十三晚已赴杭休養、外部司長袁良已上辭呈、王正廷繼任外長說甚盛、但決定須在國府討論之後、

蘇農礦廳成立有期

農工廳明日停止辦公

蘇農工廳二十六日停止辦公、籌備改組農礦廳六月一日可正式成立、（本報二十四日南京電）

高仁山追悼會

昨在中央大學舉行

高仁山追悼會今日午後在中山大學體育館舉行、參加追悼者頗衆、開會後、全體肅立、奏哀樂、齊向黨旗國旗及總理遺像行三鞠躬禮、主席蔡元培讀總理遺囑、靜默三分鐘、向高烈士遺像行三鞠躬禮、主席致開會詞、趙述庭報告高烈士事略、孟憲承、周鯁生、陶知行、楊廉、朱經農、楊杏佛及北京藝文中學學生代表等相繼演說、最後由高夫人答辭奏樂禮成、攝影、（本報二十四日南京電）

中央社二十四日南京電 蔡元培等發起追悼高仁山烈士死難大會、二十四日在中央大學舉行、到各界五百餘人、蔡主席、並報告高爲國犧牲事略、並忠告後死者之責任、次楊杏佛演說、略謂高爲教育專家、又爲革命家、曾任北京本黨政治分會委員、受軍閥之忌、死身成仁、次周鯁生演說、高因五卅慘案與北大教職員組織滬案後援會、因而被殺、其精神甚可欽佩、並謂日帝國主義之殘暴、吾人當努力國難、次陶知行等有極沈痛之演說、後由王雲五等提議、到會者捐款、充高之子女教育基金、推朱經農等三人籌備、

蘇省政府六十三次會議

蘇省政府二十三日六十三次會議、決議要案（一）江蘇省政府施政綱要、推葉委員楚傖整理後提會、（二）令特種法庭起草江蘇省反省院章程、（三）修正通過修築公路收用土地暫行條例、（四）修正通過建設廳辦事細則、（五）農工廳呈擬農事合作社指導所簡章、暨設立農事合作社第一指導所緣由、准予備案、（本報二十四日南京電）

各地反日之激昂

徐謨二十三日申刻在外交後援會報告濟案、詢武漢民衆運動情形、即晚返甯、（本報二十四日漢口電）

民心社二十四日廣州電 廣州各界二十三日議決、組織對日經濟絕交委員會、當場推定省黨部市黨部總商會機器工會總工會等十五團體爲委員、暫定市黨部爲籌備臨時辦公處、定二十五日召開第二次大會、

電通社二十三日漢口電 以日經濟絕交爲對日標之各種同業者組合益形增加、總商會決議對日經濟絕交、始終努力執行、結果着手組織日貨檢查隊、並派代表一人赴上海總商會所開之對日經濟絕交協議代表會、

▲開封來電 各報館均鑒、本黨爲解除民衆痛苦、實現民主國家、出師北伐、完成革命、軍興以來、所向披靡、聲威所至、悍敵膽寒、不期年而青天白日旗幟、飄揚於三大流域、三民主義種子、已深播於民衆心底、眼見奉魯軍閥之撲滅、北伐大業之完成也、何物倭奴、從中爲惡、不惟破壞國際公法、悍然出兵山東、陽爲保護僑民、陰行袒庇奉魯、強佔膠濟、屠殺官民、近更增兵各地、向我示威、是而可忍、孰不可忍、我兩河人士對於日本此種暴行、誓死反對、特於本月十九日成立各界對日外交後援會、以作外交之後盾、除已電請中央堅決抗爭、及四總司令積極備戰外、並望全國同胞、一致奮起、本革命精神、同仇敵愾、非達到撤兵懲兇賠償道歉目的不止、迫切陳詞、諸祈鑒察、河南各界對日外交後援會叩儲、

▲泰安來電 各報館均鑒、本黨爲鏟除軍閥、解除北方同胞痛苦、出師北伐、甫克濟南、日本帝國主義因見我軍節節勝利、恐其在華北之特殊權利、就此告終、藉口護僑、出兵山東、無理挑釁、刀劃我外交官、屠戮我軍民、尸骸枕藉、濟南同胞被迫轉徙流離、日以千計、尤可痛心疾首者、我負傷官兵數百人、被其將洋油澆燒、違背萬國紅十字會公約、侵我領土、辱我國權、似此蠻橫、再不起而抗爭、朝鮮之前事可鑒、國難已至、望我全國同胞一致奮起爲國府之後盾、須知慶父不除、魯難未已、倭奴不去、國何以堪、臨電不勝悲憤迫切之至、第十軍二十九師政治訓練部主任金志城叩篠、

各地雜電

第二十六軍代軍長方策銑（十六）電報告軍情、（一）本軍齊（八）日渡河、被日軍砲擊、死傷官兵十一人、餘均通過、陳總指揮及三十七軍第一二兩師被膠濟路日軍阻斷、繞道平陰渡河、（二）本軍協同第四軍團北進、經禹城、克平原、刪日抵德州、閻軍過保定、馮軍向京津急進、逆敵軍心煥散、已向關外總退却、（三）本軍因待陳總指揮及三十七軍來到、在德州暫停待命、（四）本軍遺留濟南山東病院病傷官兵三百餘員名（灰十）日被日兵闖入、軍醫岑振朝以下被害者甚多、其餘生死不明、逃回者數十名、（本報二十四日南京電）

工商農礦兩部及建設委員會二十四午歡宴美絲業團代表、交換造絲意見、該代表即日赴滬、與商界接洽、（本報二十四日南京電）

工商部二十四日部務會議通過發給國貨證明書規則九條、（本報二十四日南京電）

京市政府改定二十七日晨七時至二時、舉行衛生運動大會、參加者有各局處、各學校、共約二千人、分九組出發、（本報二十四日南京電）

鄂省政府二十四日通令服裝純改國貨、（本報漢口二十四日電）

武昌公安局定廿七日午召集各團體開會、組織防疫委員會、（本報二十四日漢口電）

孫世偉二十四日乘新豐輪南下、（本報二十四日北京電）

中央社二十四日南京電 四十四軍軍長葉開鑫日內由滬來京轉徐、該軍代軍長鄒鵬振派參謀長在京接洽交通事宜、並請示北伐機宜、並令畢業於軍官講習所之三百餘人即日回本軍服務、

中央社二十四日南京電 新鄉電、各界慰勞代表南西成朱立夫等二十二日由汴攜大批贈品抵此、馮總司令派郭春濤率南代表等往各醫院慰勞、并分贈每人毛巾線襪香烟各一件、受傷官兵皆致敬謝、

戊辰社二十四日杭州電 國府委員張溥泉偕夫人今午到杭、與戴伯誠接洽要公、省府各機關人員均到站歡迎、

戊辰社二十四日杭州電 杭州市參事會定二十五日下午開五次常會、議案如下、市政府請派員會同查估自用住屋租價案、組織市公約商權會案、遷移麻瘋病院案、普濟堂正蒙小學擬改爲貧兒院分院案、

閻錫山建議 防止利用農工

宜捐棄共黨的方法 當釀成階級的鬥爭

—業經中央政治會議通過—

南京快訊、閻錫山於今日在政治會議提出改變農工分化組織鄉村組織全民團體喚起民衆建設案、業經完全通過、茲覓其原文如下、爲建議事、竊以國民革命之目的、係爲全民謀福利、爲全國謀解放、易詞言之、則爲謀中華民族獨立平等之生存與發展、絕非爲某部分某階級謀福利謀解放也、凡我忠實同志、自應恪守此旨、以切合國情之主義、得乎人心之方法、努力工作、始終無懈、然後可以使全民享福利、使全國獲解放、乃自共產爲厲、利用農工、乘私產制度之空隙、藉人心利己之缺點、劃分階級、挑撥鬬爭、拂逆人情、違背公道、口稱打倒軍閥、而擾亂百倍於軍閥、其結果、遂使人民擁戴軍閥以求生路、口稱打倒帝國主義、而殘忍百倍於帝國主義、其結果、遂使人民勾結帝國主義者以求保護、此純爲軍閥毆民、爲帝國主義者造機會、在彼黨爲之、別有用心、若吾黨效之、則爲自殺、先總理惟仁博愛、爲農工謀利益、自有良方、勝彼萬萬、我同志苟不根本覺悟、滌洗舊污、則雖全國上下、一致淸共、其人或可以屏諸黨外、其方法仍可以煽惑予入心、如彼之利用農民協會與工會、團結農工、以襲擊非農非工之人、是爲馬克思之階級鬬爭、而非先總理之全民革命、此種方法、萬不可行、揭其理由、厥有四端、

夫私產制度、至於今日、流弊固多、吾人見此空隙、洵宜設法補救、逐漸改良、乃共黨㬋使無產階級、瓜分有產者之財產、藉以擾亂社會、攫取政權、此與明末流寇以迎闖王不納糧二語號召貧民顛覆明社之計之、如出一轍、須知人有理性、優於禽獸、人之仁愛、因爲禽獸所不及、而慾望亦較禽獸爲尤大、使專務發展慾性、甚至同類相殘、反爲禽獸忍、故欲改造社會、當以理性綱維慾性、不可放縱人慾、互相殘殺、陷人類於恐怖、似此乘空打刦、蹤慾長亂、以大義言、不當利用者一、

共產黨謀無產專政、故結合無產階級、以革有產階級之命、尙屬名實相符、國民黨行全民政治、應求全民協進、以謀全民革命、若利用階級鬬爭、是即破壞本身、彼利分化、我主團結、利分化、爲主張部分之利益、主團結、在建設人羣之公道、故於彼黨革命方法、以主義言、不當利用者二、

歐美各國、以封建貴族房主地主之制度、及鼓勵專利壟斷之政策、以財富集中於少數人之手、致大多數人咸抱不平、每遇勞動界發生同盟罷工、社會中對之表同情者甚多、加以地不自種、房不自營、服食等事、大半仰給於勞工、故罷工之舉、恆足以制社會之死命、而政治上亦因之而釀成絕大之風潮、吾國社會爲自然組織之社會、文化爲自由發展之文化、自有史以來、即尙道德、愛和平、重互助、公道自在人心、爲社會上有力之據點、苟達此據點、無論勢力若何偉大、終必一敗塗地、而家庭生活、多爲自足獨立、即使工人罷工、可以[illegible]工廠、而工廠不出貨、決不足以撼社會、故對於罷工、不特不予援助、且甚厭惡其行爲、蓋根本上、社會之不平、既減於歐美、斯羣衆之觀念、亦大異於西人、是以工人藉工會以強迫廠主、加工資、減時間、其結果、爲工廠倒閉、工人失業、鋪夥藉商民協會以強迫鋪掌、增加年資、其結果、爲商號倒閉、鋪夥失業、苟吾黨而助長此種運動、徒傷國人之感情、失去本黨之信仰、此以事實言、不當利用者三、

又共產黨革命、最初着眼、在結合工廠工人、以此等無產階級、向有產階級進攻、而吾國工廠工人、爲數無多、故俄京莫斯科共黨迭次會議中國革命進行辦法、以爲中國工廠工人不過百萬、不足以制服四萬萬人之中國、始決定加入無產佃農、約計在三千萬左右、使與工人、立於同一戰線之上、爲彼之軍隊、以全國無量數之財產、爲彼之兵費、以多數之有產階級、爲彼襲擊之目標、兵數宜多、兵費宜足、而所襲擊之目標又大、其利用農工也、爲勢所必然、若夫吾黨、在消極方面、所欲剷除者、只在軍閥貪官劣紳土棍、以十分一之民權、推倒之而有餘、而積極方面、則在謀發全國之生產事業、力圖全民之生存發展、彼黨之分化手段、萬不可用、此就目的言、不當利用者四、

國際電訊

田中無應付政務之能力

求助日皇 惹起反感

政府地位日漸低落 田中內閣不久必倒

二十四日東京電 各報一致宣稱、望月之調內務、久原之任遞信、足徵政友會之一部分、已犧牲他部分而佔優勢、足見該黨團結力漸衰、政府今後地位將漸弱、不久必倒、各報並痛詆首相田中懇請日皇勸文部大臣水野收回辭職文留閣從政之舉、蓋以此種內政、不應牽涉日皇也、且有數報視此舉爲田中內閣無應付政務能力之證、時事新聞尤以內閣於外交吃緊之際不能戮力同心爲憾、聞上議院議員一大部分殊不以改組內閣所用之方法爲然、商界雖有承認久原之才幹者、但以爲彼之受任、殊欠謹愼、因彼所管理之諸公司現負政府巨款故也、（路透）

又電 關於內閣改造問題、首相與文相謂提出辭表之文相係因日皇優照而留任一事、朝野兩黨、均開緊急幹部會、閣員均詰難首相及文相、謂非總辭職不可、政府發表聲明書、敍明經過、但已成爲重大問題、（電通）

又電 打消辭意之水野文相、謂會田中首相云、已將辭表達諸天聽、並向皇上言教育事業極重要、請毋使辭職、蒙皇上嘉納、勸予入內謝恩、予即獨謁皇上、蒙賜優旨、命爲國家努力、故遂打消辭職意云、反之、田中首相語云、予對水野君謂係國務大臣之辭呈、須達天聽、君可往謁陛下、詳述經過、予對陛下僅云水野已提出辭呈、曾勸其撤回、今特呈諸陛下、其後水野遂單獨謁上、至所謂賜以優照等一切內容、予實不知云、結果、水野文相稍呈狼狽之狀、政府部內頗非難水野、謂其撤回辭表、係參內以前、與首相成立諒解之後、非拜受優照之結果云、（電通）

阿眞廷 意領署炸彈爆裂

反棒喝團之一幕

二十三日阿眞廷京城電 今日意領署有炸彈爆裂、死九人、傷四十人、彈藏于署員辦公室之櫥中、警察認爲反棒喝黨所爲、又棒喝黨員所設之化學品店、有一買客、遺下一囊、店夥啓視之、則見一炸彈、火藥已燃着、幸即灌熄、（路透）

毒煤氣大有問題

牽涉條約 引人注意

二十三日倫敦電 享堡毒煤氣之爆發、或將使下屆聯盟行政會提出德國毒煤氣製造與儲存如數幾何之問題、據德人方面消息、一九二七年德國與協約國所議定關於製造戰具之辦法、有無違背、今後如何防衛、以免復有毒煤氣爆發、德國現已詳細研究之、紐約路透訪電稱、紐約海登化學品公司言及享堡斯託爾森廠每年運毒煤氣四十噸至美國一說、聲明該公司尙未向該廠購置毒煤氣、已及一年、該公司現用之瓦斯、皆美國自製云、（路透）

二十三日柏林電 半官消息稱、國際聯盟會干涉德國製造毒煤氣說、完全不成問題、存儲毒煤處、不爲違背條例、因德國毒煤氣以供工業需用之貿易、爲國際所公認也、（路透）

張伯倫巧舌如簧

干涉信有之 中立云乎哉

二十三日倫敦電 工黨福萊斯今日在下院向外相是否保證英國政策決不援助他國可妨礙中國和平統一之干涉、又向日政府在武力干涉次前、曾否將其意見通知對華有關係之各國、保守黨佛里斯向美政府可否照會中國交戰雙方、告以英國未變其自衞態度、而亦欲參加他國在中國或在滿洲之軍事行動、外相張伯倫答稱、英政府所定對中國交戰各方面嚴守中立之政策、迄今未變、英政府亦不欲與聞任何形式之干涉、英國唯一志願、在視中國之和平與統一耳、英國所採任何軍事計畫、始終不過爲保護英人生命財產而已、此種政策、迭經聲明、想已爲中國各方所深悉、似無再行聲明之必要、本月十四日渠在下院曾將日本初期所發說明其政策之言論、撮要言之、昨日渠又引述日本對南北軍領袖之宣言云、工黨甘維錫問外相、一、知否滿洲地位行將變更、二、曾否接到日政府關於滿洲英人商業之任何保證、外相答稱、第一問題中所謂滿洲地位將變更之說、渠未知之云、甘維錫稱、如日本設保護地於滿洲、美國勢必有開放門戶云、張伯倫答稱、此說尙嫌過早、至於滿洲究有日軍幾何、渠未能言之云、（路透）

維尼齊洛之聲明

不得不問政治 明知黨爭必起

二十三日雅典電 維尼齊洛發表一文、略謂渠因開番達里之辭職、不得不變其不與聞政治之決議、渠知此次複出、將激起黨爭、但渠責任所在、應仍爲自由黨之領袖、蓋自由黨乃抵制狄克推多等弊政之最有力保障云、（路透）

美政府扶助商用船

二十三日華盛頓電 柯立芝總統已批准瓊斯懷德商船案、此案目的、在發展美人私有航業、規定政府可與商船公司締結長期郵件合同、政府可經營水險事業、又規定將建造費由一萬二千五百萬元增至二萬五千萬元、此案將使美政府每年支出約一千萬元爲辦理此案之經費、（路透社）

英下院注意公斷約

二十三日倫敦電 工黨塞特爾今日在下院請外相張伯倫指定制美政府覆文中所裁英政府保留自由區域、外相答稱、英政府至適當時期、自當有所說明、以便談判、但在目前未便多言云、張伯倫又答工黨史密斯之問、謂在關於英美公斷條約之談判中、日前並未發生任何異見、但代替一九〇八年條約之新約條款、現尙在考慮中、英政府對此事尙未能有何決定云、（路透）

福克倫星觸礁下沉

二十三日西雅圖電 阿拉斯加打包聯合會之船福克倫星號載白人四十名、華人二百八十著、在白林海內阿肯海特附近觸礁、美稅關巡船一艘已往援救、聞福克倫星號之前艙已在水中、（路透）

鞭笞共犯無法禁止

二十三日倫敦電 英殖民大臣今日在下院答議員之問、謂渠知新加坡加於共產黨之處分、確有鞭笞二十五下事、但渠未有理由諭令新加坡政府廢除此種加諸私藏軍火意在殺入者之刑罰云、（路透）

『國富調查』

美英兩國最多。。。 日本不過爾爾。。。

二十四日東京電 據日本內閣統計局之調查、昭和二年末、日本國富爲一千二百二十三億、一人有一千七百三十一元、美國一人有六千六百七元、英國一人有五千二百四十七元、法國二千五百四十九元、德國一千一百五十元、義大利一千一百十七元、（電通）

蘇俄新經濟政策之危機

密輸激增……食糧恐慌……外資流入

據莫斯科訊、蘇俄自新經濟政策實施之後、十年之間、經濟狀態稍有進步、然種種危險亦隨之而增多、綜觀目下一般經濟狀態、其危機之最大者有三、茲分述如下、

（一）密輸激增。。。 蘇俄對外貿易、爲政府所獨佔、不准私人貿易、但在今日、私販已大增加、無法阻止、據去年度統計、蘇俄對外貿易總額、共計有七三三、一三〇、四〇〇金元、較諸一九二二年約增五倍以上、而私人對外貿易殆佔總額之七分之二、至去年度海關所發見之密輸、達於八萬萬盧布、長此以往、國營貿易必爲私營所壓倒、不難斷定也、

（二）食糧恐慌。。。 蘇俄國土廣大、農產物之豐富、冠於世界、而竟有食糧恐慌之虞、可謂一奇怪現象、考其原因、歷年以來、蘇俄經濟政策似有重工輕農之趨向、國家財政之大部份、殆爲工業方面所費、制定種種法律、提高工業品之價格、結果以人爲之手段打破自然之均衡、農產物與工業品兩種價格相差日遠、致一般農人廢棄農業、走入工業方面、耕地荒廢、農村衰退、食糧恐慌、勢所不免、反幹部派攻擊政府之一種理由、即在於此、

（三）外資流入。。。 今日在蘇俄投下之外國資本額、大爲增加、各國中以美德兩國所投資本爲首、關於此項外資、一般蘇俄經濟家及政界人物論戰已久、至今未止、主張利用外資發展國內產業者、以賴柯夫氏爲代表、近賴柯夫氏在莫斯科經濟雜誌特揭蘇俄新產業之將來一文、斷言蘇俄產業必須有外國援助之後、始可發展、而斯丹林氏則力駁其說、謂蘇俄之危機、決不在帝國主義之武力侵入、而在其經濟勢力之潛入、爲今之計、應將外國經濟勢力逐漸驅逐、蘇俄之地位、才可穩固云、（世界）

百齡機屢試屢驗

▲胃呆者試服三天胃口開而飯量增多
▲乾隔者試服四天大腸潤而大解有序
▲失眠者試服五天腦力強而心安睡
▲腎虧者試服半月內腎強而筋骨舒泰
▲衰老者試服二月足力強而本元恢復
▲血虛者試服二月氣血旺而面色紅潤
▲不孕者試服百日卵子強而一索得男
▲疲勞者試服十天精神足而力勝繁劇

價目 大瓶二元 小瓶一元

上海愛多亞路 九福公司總發行 國內外各大藥房均有出售

杭州短簡

▲省商民協會爲對日經濟絕交、與商民有切身關係、定明日召集各縣商協會討論對付辦法、並解決該會經費問題、

▲建設廳最近辦理關於農工之統計如下、一、全省農作物及其產量價值之統計、二、全省棉田面積及其價值之統計、三、全省農人工金之統計、四、全省耕地面積及其價值之統計、五、全省荒山荒地面積之統計、六、全省工廠農民協會商民協會及工會狀況之統計、

▲莫干山管理局長林彪、昨呈請省政府派技士駐山襄助、修理通路、以利交通、

▲杭縣縣長蔣志澄、及前省黨部委員沈爾喬等、發起太極拳社、

▲明日在滬舉行之全國商會聯席大會、杭總商會代表推王祖耀、拱宸橋商會代表推朱鴻遠、今日夜快車同時赴滬、

▲錢塘江義渡局前由建設廳秘書鄭瑜兼代、昨日建設廳長委沈繼偉接充、沈定六月一日接任、

▲省黨部自星期一起考查各縣指委口試分鐘、極爲愼重、約須兩星期完畢、自明日起將已口試者繼續筆試、

▲造幣廠比因銀拆高漲、不但無利、且有虧蝕之虞、廠長周佩箴擬於下星期一起停鑄、昨已呈請中央核示、（二十四日佩）

▲省政府據杭州民衆反日委員會、呈控公安局長章烈派警撕毀標語、圖畫、目無黨部政府、請免職嚴辦、業經省委會議決、令民政廳查復、今由朱廳長委派厲家楨調查復奪、

▲省政府對於創造公有林案、業經議決推莊委員崧甫赴紹查明、再行核辦、莊委員特於今晨帶隨從兵一名、渡江赴紹、會同該縣葉縣長實地查勘、

▲捲烟稅局長莊智煥、因任用私人、以致內部發生糾紛、事爲財部查悉、擬將莊氏免職、其遺缺、有任命許寶駒接充之說、不日可見明令、

▲省防軍司令部、昨令第一艦隊長陳其蔚、剋日將隊出發、赴平望等處、與蘇省水警會勦太湖梟匪、以絕水上匪患、

▲建設廳長程振鈞、昨函省防蔣司令、轉飭第二艦隊長王文瀾派得力艦隊、巡視定海岱山沈家門等處洋面、以保漁業、

▲省政府議決令財政廳撥款萬元、慰勞北伐將士、得陳藹士廳長昨特電詢總部何總參議長、應將此款匯交何處收轉、

▲省黨部考查委員會、對於應試各縣指委人員、連日舉行口頭考查、業已竣事、定明日（二十五）舉行智能測驗、

▲造幣廠長周佩箴、以近來銀價高張、洋釐低減、滬上運杭生銀逐漸減少、故於今日起、暫行停鑄、二十四日銳

綜上所言、則用農工辦法、於大義於主義、於事實、於目的、均屬不合、強而行之、有害無益、其理甚明、惟吾人所尤當注意者、爲農民協會、彼工人農工、鋪夥追掌、弊病雖大、而範圍尚小、不患無術制止、若農民協會、散在鄉村、範圍綦大、證之政治能力、萬難操縱、況曾爲共黨之窟穴、以自謀自利相號召、已入破壞之途、更無從馭之方、提倡之初、君子憂之、小人喜之、成立之後、把持者爲地痞流氓、利用者爲劣紳土棍、始則報復、繼則搶奪、終至內訌、殺人放火、無所不爲、徵諸往事、可爲殷鑒、縱令更變組織、縮小事權、亦徒爲狐鼠之城社而已、故今日清黨、清其人、尤須清其法、而後本黨之方法、乃可實行、乃能見信於社會、

夫吾黨之方法、果何在乎、將如何實行、以取信於社會乎、請提要言之、蓋吾國文化、保留於鄉村者、實較城市爲多、出入相友、守望相助、疾病相扶持、此種親愛互助之精神、爲村民所富有、故吾國社會之最固基礎、雖在家族、而實際效用、仍在鄉村、使無鄉村不成文之自然組織、則社會基礎、必已爲共黨傾壞而無餘、查中國鄉村、爲歷史上相沿之自治機關、尤爲全民團結之單位、民權實施、人道互助、文化存留、舍此、別無可恃之基、施政而忘此、必無效、行主義而忘此、必不成、吾黨今欲喚醒全民、改良社會、應就鄉村團體、加以編組、指導之、使發揮政治之本能、訓練之、使了解政治之眞諦、則參加政治之興趣、自然引起、主張公道之毅力、自然養成矣、更令農民衆辦各種生計合作社、以發揚其勤儉儲蓄之美德、增長其合夥營業之技能、於是而農民之利益、一面可以防止侵奪、一面可以逐漸進矣、至於都市組織、方式雖異、而保護工商、亦與保護農民、同以興利去害爲宗旨、一政策之施行、一法律之規定、悉由此推演而出、故都市鄉村、可以聯爲一體、而農工職責、只在易事、有交相依賴之情、無互爲仇敵之事、如此、方爲團結全民、而非分離全民、方爲喚起民衆、而非挑撥民衆、又何至如共黨之利用農工、使農亂於野、工亂於市、致全社會變爲爭鬥之場哉、

或曰、國民革命、必須全國農工參加、方可決勝革命之勢力、於革命前途、不得謂毫無障礙、不知利用農工、徒以破壞社會、且全國版圖、現已有十之七八、在吾黨治之下、正宜勵行訓政、力事建設、破壞運動、亟應禁止、且共黨以共產煽騙農工、較本黨團體、實際爲農工謀利益之條件、特爲優豐、本黨組織農工團體、必爲共黨一紙優豐待遇之宣言所買收、致全體反戈、作倒自己之武器、俄國克倫斯基派之失敗、其前車也、本黨能不懍然知所戒懼乎、

或又曰、俄國憑藉農工、竟能戰勝一切反動派、強作共產試驗、社會所受之犧牲雖大、亦未發生何等危險、而蘇維埃共和國、因而成立、吾人如果運用得法、何嘗不可利用農工、以造成一維新之中國、不知俄國田地、多爲大地主所壟斷、世世相繼、一般人心、至爲不平、社會上實露有共產革命之絕大機會、一旦土地革命成功、將大地主之田、無條件的分給農奴、使向來仰人生活之農奴、一躍而爲小地主、其感恩也甚大、故其擁護革命政府也亦甚力、雖經如何犧牲、如何蹂躪、亦較原來之農奴生活爲優、共產黨而有此數千萬至死不變之鐵黨員、故得爲無忌憚之縱橫試驗、始終操縱自如、不聞有違抗命令之人、吾國無此空隙、自不能效此方法也、

或又曰、革命當有對象、若言全民革命、是失卻對象、在革命之意義、似難成立、試問國民革命之國民二字、是否包括士農工商紳官軍在內、如認爲可以包括、吾人豈能不許某人革命、不要某人革命耶、可見國民革命、即爲全民革命、本黨革命之對象爲軍閥貪官劣紳土棍、此皆社會之惡劣分子、人人稱快、且向來政治學者、不聞因人民有被奪公權者、即廢全民參政之名詞、吾人又豈可因人民中有軍閥等惡劣分子、即廢全民革命之名詞乎、蓋吾人之所謂全民革命者、乃對階級革命而言、若必分化農工等無產者爲一階級、以百萬工人三千萬佃農、向其他三萬萬有餘之人民行襲擊、是共產黨之行爲也、

總之、私產社會、非襲擊方法所能破、共產制度、非今日中國所能行、農工利益、不可掠奪而取得、革命事業、不能以欺騙而成功、此間得失之數、利害之別、固已瞭如指掌、明若攬鏡、似不應利用農工、致蹈覆轍、允宜組織全民、完成革命、就鄉村之團結、喚起民衆、無分離之傾向、有調和之功能、錫山於客歲七八月間、曾舉上述各節、向省內各界人士、反覆申論、無非欲多數民衆、爲黨前驅、堅三民主義之信仰、定民衆運動之方針、以鞏固本黨建國之基礎、爰提據管見、用貢愚忱、是否有當、敬候公決、閻錫山謹提（卓二十三日）

敵愾同仇之贛省反日運動

舉行反日運動週

南昌通信、本省各界因日帝國主義者在濟南屠殺我交涉員及徒手官吏士兵民衆數千人、莫不義憤塡膺、特組織反日外交後援會、與全國一致作外交後援、學生界則組反日救國運動委員會、現除省商聯會代表大會所組之反日外交後援會宣布與日經濟絕交、並通令各縣市商會一律禁買日貨外、南昌市洋貨業公會、並已自動組織抵制仇貨委員會、實行禁止仇貨入口、宣言紛如雪片、而外、屬各縣、雖市鎮小集、亦有此項運動、反日宣言、紛如雪片、尤可欽佩者、本省基督教聯合會之教友、多屬外人、現已發表反對日本在濟南慘無人道之暴行、于此可見日帝國主義者此舉、爲中外所共憤、非吾國民之狹小排外主義也、茲反日救國會爲擴大宣傳、喚起民衆、一律作外交後援起見、特定於本月二十一日起、至二十七日止、爲反日宣傳運動週、昨日已通函各校同學、一律纏黑紗、爲濟案死難烈士誌哀、每日下午一律全體停課、赴外講演、現該會並於日昨電致上海總商會、請通令各省商會、一律勿進日貨、一面電請上海整理工會、請通告各商人一律停運日貨云、（五月二十日筆）

常州糖商全無心肝

公然聚衆毆傷五學生 私擅禁閉查貨女職員 胆敢搗毀外交後援會

無錫通訊、常州各民衆團體組織之外交後援會檢查日貨隊、於昨日下午五時許、前往東門外大碼頭查獲糖業日貨船八艘、當由該會將船扣住、並會同學生聯合會露宿該處、嚴加看管、嗣被糖業得悉、即糾集同人約有一百餘人、蜂擁至東門外、將露宿該處之後援會職員及學聯會學生吳風耀、王淋章、周泉官、陳金集、閥滬洲等五人、毆打成傷、現王淋章受傷後、不知下落、並將被褥鋪蓋及篷帳等、一應棄入河中、該會職員李克勤女士、被拘入糖業工會看管、後援會請求糖業董事黃怡蓀至後援會討論辦法、詎糖業同人又趕往城隍廟內後援會所、將該會器具什物悉數搗毀、旋即一哄而散、並未傷人、所有在東門外被毆傷人吳風耀等四人、現在武進附院醫治、聞四傷人均口吐鮮血、傷勢頗重、現常州各學校學生、一律罷課云、

蘇財廳通令提倡華產織物

南京快訊、江蘇省政府財政廳昨發訓令云爲令遵事、案奉省政府第二四四六號訓令內開、准國民政府內政部咨第一三九號開、案據南京特別市商民協會呈、以據市屬經業分會、呈請提倡華產機織物品、禁着呢絨等東西洋貨、以挽利權等情、據此查我國年來、因受各帝國主義之經濟壓迫、民生凋敝、國勢日蹙、欲圖挽救、非從提倡國貨入手不可、本部前曾建議國府、並擬具提倡國貨辦法、當經准通令施行有案、據呈前情、除批並分別咨行外、相應抄錄原呈、咨請查照、飭屬一體提倡、以固國本、而維民生實級公誼等由、計抄送原呈一件、准此除分令外、合抄原呈令仰該廳即便遵照、並轉飭所屬一體提倡、以固國本、而維民生等因、並抄粘原呈一紙到廳、奉此除令行外、合行照鈔原呈、令仰即便遵照切切此令、計鈔發原呈一紙、呈爲據情轉陳事、竊據市屬經業分會呈稱、竊前奉蔣總司令通令、所屬各軍、一律布衣從戎、免尚浮華各等示在案、民衆聞之、莫不景崇、惟以舶來品運行我國既久、銷路日廣、花樣繁多、應時番新、如嗶嘰呢絨等類、直貢呢太西緞東洋綢西閃緞花光緞東緞洋緞花旗廷市洋線洋布各種劣貨、名色不一、實難枚舉、我國青年男婦、爭相購着、不知外貨暢銷、國產停頓、利權外溢、金融阻滯、民生凋敝、國本摧殘、危險之機、隱伏難彌、若不設法抵制、將來之禍患無窮、海禁未開以前、我國之絲綢羅緞各種機織物品、著稱全歐、自劣貨流行、各業逐漸失敗、江浙省、影響尤鉅、商務因此困憊、經濟日受駁奪、其他而論、祗就我經業一方言之損害、已達極點、查所搖之經、除機織而外、別無用途、機織滯銷、我業停頓、前在軍閥壓迫之下、緞業曾經呈請提倡機織物品、禁用呢絨劣貨、業已通告有案、今當青天白日旗幟飄揚之下、應懇援案通行各省一律禁用劣貨、庶政治從此刷新、商業自可振興、國本必能堅固、倘沐俯准、即懇屬行各省市縣鄉村軍政商學農工各界、此後遇有國慶典儀、民間婚嫁喜壽等事、上下所着禮服、悉用華產機織物品、禁着呢絨等服、平昔男女便衣、純用本國布疋、不得再購東西洋貨、以免利權外溢、精維國貨、伏乞代爲轉呈內政部鑒核施行等情、據此查我國服制、本有機織之綢緞布帛、足以製備、原無俟乎外求、特無如近十數年來、風氣變更、人民嗜好新奇、莫不趨重舶來品、以矜時尚、坐是利權外溢、莫塞漏卮、而國貨銷場、幾爲其攘奪殆盡、若再不設法提倡、我本來國貨前途、更安有復興之望、據述前情、理合呈請鈞部鑒核、俯賜明令轉飭施行、以挽利權、而維土產、實爲公便、謹呈國民政府內政部、南京特別市商民協會常務委員呂潤之曹蔭民王誠彰（卓二十三日）

工商部招致華僑回國興業

方法大致已擬定

工商部孔部長、茲因鑒於國內工商業之振興、有亟待僑商贊助之處、業飭由商業司擬具招致華僑回國興業方法、其辦法聞有四項、一、發表文告慰勉僑外工商界、勸其回國興業、二、頒訂僑胞回國興業獎勵及保障條例、三、會同外交部僑務委員會、設立華僑招待及接洽機關、四、遴派委員、前往海外重要各埠、切實聯絡居留僑民、幷接洽回國興業事宜、至詳細方法、聞已均大致擬竣云、

發展絲業貿易

中美集議

▲工農兩部讌美絲業代表

昨日午時、工商農礦兩部及建設委員會在丁家花園讌請美國絲業會代表、由工商部孔部長主席、並演說關於改善互助與發達中美間絲業貿易之辦法甚詳、美代表極稱滿意、雙方聯絡至爲融洽、即日工商部並派定通商科科長蔡振視察員于彥祖赴滬、出席於本星期五六兩日之中美絲商聯席會議、參加指導、該會開係由上海總商會預務通知召集、行見中外官商濟濟一堂、想當有良好之具體辦法、供人採擇也、

徐淮海之賑務

▲救災分會工作情形

（中央社）蘇省救濟災荒委員會、頃接到視察員喬葆元等自災區電告各縣放賑情形如下、徐屬之銅山已於本月十四日開始放賑、工賑之銅沛道已定於十七日開工、宿遷睢甯約於二十日左右放振、邳縣已督催抽查、約計刻日放振、蕭縣已於十五日放竣、碭山已於十四日開始、分區發放、現已完竣、工賑業已動工、沛豐二縣賑款約十八日以前始匯到、現在開始發放、以上各縣、均經視察員親赴災區、抽查戶口、核對票根、大致脗合、始開始發放、海屬縣四災戶均已查竣、惟匯款到縣稍緩、款到即放、約計現在正開始放賑中、至淮屬之淮漣泗三縣現經視察二次親赴災區、抽查戶口、核對票根、大致相符、業已定期發放云、

瘋癱骨痛 血有毒

梅毒經久不治，毒菌潛入血液，而成瘋癱骨痛，故根本治法，必宜清血中之毒，本藥房發行「哈蘭士內服六零六」，清血解毒，惟一聖藥，凡蘊積血毒釀成之全身瘋癱・四肢麻木・背瘋膝瘋・筋骨牽痛等一切瘋症，服之，立見全愈

每瓶洋一元七角半
每打洋拾七元五角

上海四馬路中 太和大藥房總發行 各埠藥房均有出售

容顏，原可稱得色的了。怎麽不能郎君十二分的愛呢？喏！皆因我的頭髮，乾枯而黃纖，你們若與我有同病，請常用那雙妹老牌生髮油。可保你的頭髮，烏黑如漆而如鏡了。

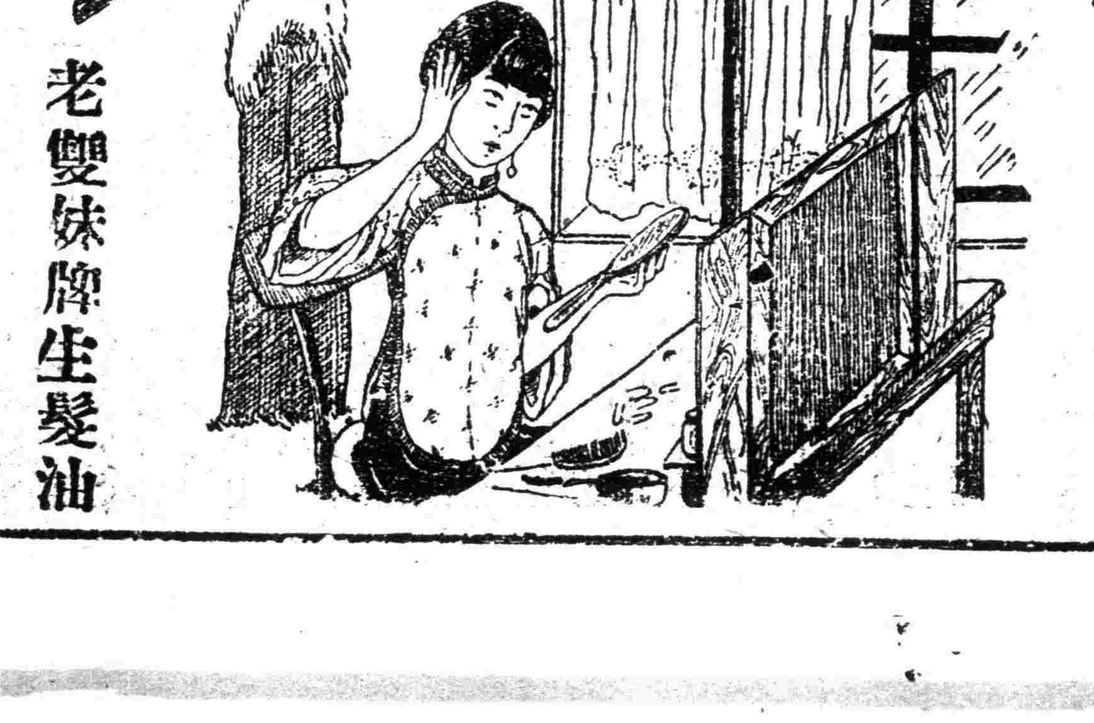

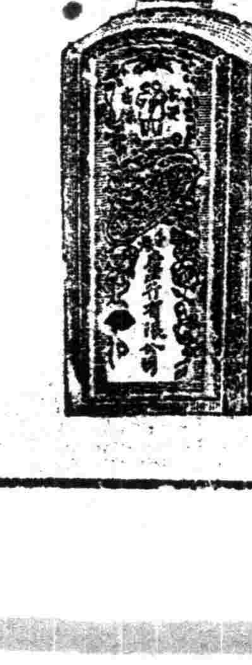

老雙妹牌生髮油

價目
大號每瓶六角
二號每瓶三角六分
三號每瓶二角四分
四號每瓶一角二分

本行暢銷卅餘年各省均設枝行
各埠廣洋貨店均有發售

廣生行有限公司啓

全國教育會議

第十日八次大會
教育宗旨說明書完全通過
科學教育組…通過四案
體育組…通過五案
改進私校組…通過二案
——三民組「學生自治會案」待末次大會再討論——

今日

二十五日爲大會第十一日、上午九時至十二時、開第九次大會、下午二時、參觀中國科學社、四時、中國科學社及中國工程學會歡迎會（茶會）

昨日

上午第八次大會

全國教育會議、於二十四日上午九時開第八次大會、由蔡元培主席、詳情如下、

▲出席委員 錢端升、秉農山、周昌壽、莊澤宣、鄭貞文、王璡、柳報青、趙迺傳、徐善祥、程秉仁、朱葆勤、陸士寅、陳堯成、金曾澄、鄭宗海、孟憲承、范壽康、賈士毅、廖茂如、陳廷鋼、梁俊章、王祝晨、許壽裳、鄭洪年、徐淦泉、馬師儒、陶知行、陳禮江、陳嘉勛、李毅士、楊廉、劉大白、馬鶴天、戴修駿、張士麟、高魯、歐元懷、張秀升、陳受中、李汾、王世鎮、唐世芳、張之江、丁燮林、（新到）楊杏佛、張奚若、朱經農、楊端六、（新到）周仁、齊守頤、谷毓述、武肇煦、馬君武、（新到）王祝晨、許崇清、韓道耕、梁鋆立、韓安、孫貴定、王雲五、楊芳、黃琬、方昶、共六十三人、

臨時提案十件付審查

一、主席恭讀總理遺囑、（全體肅立）、二、主席報告上次大會之決議及新到楊端六等三人、三、議左列臨時提議各案、一、小學教師薪水亟應增高、並須訂立原則、以作全國教育奉行標準案、（張乃燕等十三人、）二、請大學院將中醫學校列入學校系統案、（陸士寅等、）三、請定初等教育目標公布全國案、（江蘇大學區中小學校長會議提、）四、高級中學藝術應定爲公共必修科案、五、提高中小學校藝術課程標準、並酌量增加其時間案、六、各大學區及各縣應設藝術指導員案、七、各大學區及各縣應設藝術館、並定期開展覽會演奏會案、八、檢定全國中小學校藝術教師案、（提案人鄭宗海代表中央大學教育學院藝術科、副署人朱經農等十五人、）九、實行中學男女分校制案、（張奚若等十六人、）十、請撥庚子賠款爲華僑教育基金案、（高魯等十六人、）主席謂依據前例、仍交各該組審查、再議、

宗旨說明書原則完全通過

首由蔡主席宣布開議、即將昨日所末議完之三民主義教育宗旨說明書原則、繼續討論、逐條宣讀、其中祗「注重農業教育」一條、有所討論、茲將修正案錄下、

一、發揚民族的精神、
二、提高國民道德、
三、注重國民體魄鍛練、
四、提倡科學的精神、推廣科學的應用、
五、實施義務教育、
六、男女教育機會均等、
七、注重滿蒙回藏苗……等教育底發展、
八、注重華僑教育底發展、
九、闡明自由界限、養成服從法律的習慣、
十、灌輸政治知識、養成使用政權的能力、
十一、培育組織能力、養成團體協作的精神、
十二、推廣職業教育、
十三、注重農業教育、
十四、注重生產合作消費合作及其他的訓練、
十五、提倡合於人生正軌的生活、（衞生的經濟的秩序的優美的）培植努力公共生產的精神、

主席以依此原則．由大學院與黨部會同討論辦法．再行施行付表決、大多數通過、

學生自治會案略討論
▲待大會末一日再討論

次議三民主義教育組第三次審查報告、朱經農謂本會非立法機關、對學生自治會組織條例之斟酌字句、可由大學院與中央黨部擬訂、王雲五主張將要點提出討論、廖茂如主張通過大綱、最後由蔡主席宣布原文甚長、若一一討論、廢時必多、不如請各會員于暇時再將原提案及審查案加以研究、于大會末一日提出討論、則意見方面可不致多所歧異、主席宣布截止討論、

按三民主義教育組第三次審查報告、關於「學生自治會條例」、已誌念一日本報、惟條例僅至第六條止、第七條起、補誌如下、

第七條、學生自治會執行委員之任期、以一年爲限、但得連舉連任一次、第八條、學生自治會執行委員、在任期間、如有同學中認爲有不稱職情事、得以書面詳述不稱職之證據及應罷免之理由、經學生三分之一以上之連署、交由學生自治指導委員會公布之、於三日後舉行全體學生總投票、如有全校學生三分之二以上、認爲應罷免時、應罷免其職務、以候補委員遞補之、第九條、學生自治會爲謀第四條之合作、得爲聯合會之組織但其範圍、以一城市鄉之區域爲限、不得組縣省國之聯合會第十條、學生自治會發起時、應呈請各該校校長、轉呈各該地方之行政官廳備案、第十一條、各校學生自治會之監督指揮權、屬於各該校校長、第十二條、各校學生自治會及其聯合會之行動、達及國家法令或學校規程時、該管官廳及學校校長、得解散或改組之、第十三條、關於學生自治之規程公約、由學生自治會執行委員會、依據章程及校規則、分別議定、請校長核准、如須增定或修改、必須三分之一以上學生連署、三分之二以上學生認可行之、但仍須請校長核准、第十四條、學生自治會會員、每學期每人至少二角、至多不得過一元、由學校代收、第十五條、學生自治會不得干涉學校行政但得以當面問各種關於學校行政之會議、提出關於學校行政之建議、得由常務委員到會陳述意見、陳述畢、立卽退席、靜候解決、前項建議案、如該學校否決時、得由執行委員會常務委員加具理由、呈請覆議、如學校仍執前議、卽服從學校之議決、第十六條、學校有分爲兩部以上、而地域相距較遠者、其學生自治會得分別組織之、第十七條、學生自治會辦事細則、及各組所規定出各項學生團體之章程規則、得由各團體分別自訂、經各校學生自治指導委員會設定、由學校校長核准之、第十八條、本條例由中央黨部核議、咨請國民政府議決公布施行、

科學教育組四案全通過

▲提倡科學教育注重實驗並獎勵研究案
▲促進昆蟲研究案
▲請中央實行萬國權度制案
▲採用週歷案（付中央研究院研究辦法）

次議科學教育組審查總報告、由高魯報告後、楊杏佛主張對各案無甚異議、可作總表決、主席付討論、旋將一二兩次報告、詢有無異議、衆無異議、次主席以提倡科學教育注重實驗並獎勵研究案付表決、舉手五十六人、**大多數通過**、次以請中央通令全國實行萬國權度制案付表決、舉手五十一人、**大多數通過**、次議促進昆蟲研究案、舉手四十二人、**大多數通過**、次議採用週歷案、徐善祥謂以春分爲歲首、有不妥、並謂高夢旦先生提案、擬請國府交國際聯盟外人行之、然後實行、劉大白亦主稍緩、莊澤宣謂不必待、似宜再加討論、我們祗要認爲善、就不妨施行、主席以**交付中央研究院研究辦法**付表決、舉手者五十二人、**大多數通過**。

▲通過案原文

提倡科學教育注重實驗並獎勵研究案

甲、經費、一、規定各級學校科學設備經費之標準、大學院應調查各國大中小學對於科學設備之經費比例、規定標準、通令全國遵照補充、地方款項不足時、應由中央酌補、二、寬籌普及科學知識並提倡科學之經費、由大學院通令各地方政府指定的款、籌辦科學研究所、科學博物館、及其他獎進科學事業事項

乙、改進中小學之科學教育、一、提倡學生實驗、一、規定中小學自然科學學生實驗課程之最低標準、二、設公共自然科學學生實驗所、實驗室本以各校自設爲原則、但在經濟困難之地、得由教育當局於適當地點設公共實驗所、使附近各校學生輪流赴所實驗、二、養成師資、一、注重養成確能指導學生實驗之師資、二、養成初級中學混合自然科學師資、一方面於大學師範部、注意養成教授初中混合自然科學之師資、一方面由各大學區召集從前高等師範理科畢業生、或現任初中科學教員、各就所需補習、以資造就、

丙、獎進專門科學之研究、一、獎勵研究、由大學院通令各大學及各研究機關、優待科學研究者、使得專心研究、其對於純粹或應用科學有發明者、應由大學酌與褒獎以資鼓勵、二、特設科學講座、中央研究院及各大學、應設特別講座、延聘世界著名科學學者來華講學、

丁、普及科學教育、一、設立科學博物館、由大學院通令各地方政府、次第建設城市鄉村博物館、二、獎勵編纂科學書籍、由大學院獎勵編纂科學書籍、並取締非科學的出版物、三、舉行通俗科學教育、

請中央通令全國實行萬國權度制案

理由、吾國所用權度制度、漫無標準、民國四年北京政府會公布權度法、定有營造天庫平制、與萬國權度通制二種舊制不除、以致通制至今尚未通行、而通制之名稱、則加公字於尺斤升等字之上、既嫌繁冗、尤滋誤會、（一）由大學院會同內政工商兩部、呈請中央公布專以萬物權度制爲本國通用權度、（二）由大學院明令規定萬國權度通制、學術上教育上應絕對使用、（三）由大學院明令中央研究院社會科學研究所研究推行萬國權度通制之方案、（四）由大學院令譯名統一委員會議、定萬國權度制之適當名稱、

促進昆蟲研究案

辦法、（一）中央研究院應提前開辦、（二）大學農學院須設昆虫案、（三）各省立中學鄉村師範科學門、當設立昆虫學程、（四）中等農校須特設昆虫學程、（五）請內政部頒布昆蟲法規、

採用週歷案

每週七日、每月四週、每年十三月、平年餘一日、閏年餘二日、是爲歲餘、歲餘置年終、不計入每週每月之內、每年以春分爲歲首、

施行辦法、（一）由大學院通令全國教育機關、于十八年度開始之頃、採用週歷、（二）由大學院呈國民政府、于民國十八年春分日、實行週歷、以爲世界各國倡導、（三）由大學院呈請國民政府、飭本國出席國際聯盟委員、通告各國、請一致採用、（此案交中央研究院研究辦法、）

體育組通過五案

▲改訂體育課程提高體育師資案（交課程標準起草委員會）
▲確定各省立中等學校體育經常費案（移交經費組彙案核辦）
▲請全國一致提倡體育案
▲注重國民體育案（甲乙通過丙移教育行政組）
▲請令全國各學校定國技爲主科案

休息七分鐘、仍由蔡元培主席、報告藝術組審組報告、移明日議、卽開議體育組報告各案、一、**改訂體育課程提高體育師資案**．議決、一、原案所述七項理由、尙無不合、二、原案所擬四項辦法、亦屬可行、三、原案所定標準、關於設備一項、似太嚴格、恐私立體育學校經濟力有限、難期辦到、四、課程內術科一項、應以國技爲主、其他各種體操爲輔、五、餘照原案通過、楊廉主交課程標準起草委員會討論、至設備方面、可不必嚴格、主席付表決、贊成者四十七人、**大多數通過**、次議二、**確定各省立中等學校體育經常費案**．議決、原提案大體妥善、本組認爲有確定經費之必要、惟事關學校預算、應移交教育經費組彙案核辦、贊成者三十一人、通過、次議三、**請全國一致提倡體育案**．議決所述理由及辦法、均無不合、贊成者四十一人、照原案通過、次議四、**注重國民體育案**．（甲）國民體育之振與及其進行方法委、（乙）各縣普設公共體育場案、（丙）各主管教育行政機關應設置體育處案、議決甲乙兩案、全部通過、丙案關係變更教育行政組織、交教育行政組審核贊成者四十七人、通過、莊澤宣主張甲項「國民體育之振興」下、加「兒童發育體格」句、通過、次議五、**請令全國學校定國技爲主科案**．議決、照原案通過、（本報二十四日南京電）

改進私立學校案通過
「限制外人在中國之教育事業案」議決刪去辦法三條

次由歐元懷登台報告改進私立學校組審查情形、主席以審查案一、**改進私立學校案**付討論、旋卽將原案付表決、結果**通過**如下、

一、立案規定、甲、凡未立案之各級私立學校、應遵照中央及地方教育行政機關所頒布之私立學校立案條例、於限定期間內、呈請立案、其不立者、由主管教育行政機關嚴厲取締之、（修正鄭案）乙、凡各級私立學校在未開辦之先、應遵照中央及地方教育行政機關所頒布之私立學校條例、呈請備案、經核准後、方得開辦、否則一經查明、由主管教育行政機關、令其停辦、（本委員會增加）、丙、凡請立案之私立學校、經主管教育行政機關審查、認爲不合格者、由該主管機關令其改良、繼續試辦、或令其停辦、（修正鄭案）、二、課程標準、甲、私立學校課程標準、應照公立學校相符、（修正鄭案）乙、私立學校除必要課程須與公立學校相符外、得設選修或實驗課程、但不得違反教育法令之規定、（本委員會增加）丙、私立學校有特殊實驗性質者、其實驗課程得自行規定、但須經主管教育行政機關之核准、（本委員會增加）、三、設備標準、甲、由大學院規定各級學校設備標準、凡私立學校之設備、應照規定標準辦理、（修正陳案）乙、私立學校設備費、應佔全年收入百分之十以上、（建設費不在內）（修正陳案）、四、教職員資格、甲、凡私立各級學校教職員之資格、應以大學院令地方教育行政機關所規定者爲標準、（修正陳案）、乙、私立學校校長、以本國國籍者爲限、（本委員會增加）、五、成績考查、甲、省督學及縣督學視察學校時、應特別注意私立學校、（本委員會增加）、乙、主管教育行政機關、應隨時派員考試或測驗私立學校學生之成績、（修正鄭案陳案）、六、指導方法（修正鄭胡提案）甲、主管教育行政機關、應詳細調查各私立學校之內容、爲積極指導之標準、調查表式樣、照胡案所提、乙、主管教育行政機關、應將甲項所調查之結果公布、並指導改進方法、丙、主管教育行政機關應隨時派員視察私立學校、予以積極指導、丁、遇必要時、主管教育行政機關應設私立學校指導專員、並召集私立學校指導會議、七、取締及獎勵方法（修正鄭陳戴等提案）甲、取締、一、私立學校課程設備教員資格及學生成績不合規定標準、或經費不敷及虧欠過鉅者、由主管教育行政機關酌量情形、限期令其改進或籌補、達者予以取締、二、取締方法分警告與停閉二種、凡經主管教育行政機關指導之後、不加改良、予以警告、其情節重大、或警告後經過一定期間而未有所增進者、令其停閉、乙、獎勵、一、成績優良之私立學校、由主管教育行政機關酌量撥款津貼、並得指定用途、二、凡私立學校之授教課程或設備、有深合教育原理、或某科有特別貢獻者、由主管教育行政機關予以文字之褒獎、或經費之津貼、三、凡私立學校有實驗性質者、其實驗有成績、由主管教育行政機關酌量撥款津貼、

二、**限制外人在中國之教育事業案**（審查稿三項辦法、未通過、從略、）楊杏佛謂外國人所辦學校未立案者、自應由行政機關執行、劉大白謂贊成楊議、願將三條辦法撤回、主席付表決通過、原案限制外人在中國之教育事業案、**辦法刪去．由行政機關與大學院決定之**．十二時散會、（本報二十四日南京電）

正午工商部宴會
孔部長致歡迎詞

工商部今午宴全教會議會員、到七十餘人、蔡楊及蔡夫人亦到、席間由孔庸之部長致歡迎詞、略謂教育宗旨、與教育政策、須與革命宗旨及革命政策相滴合、始能得教育革命與革命教育效果、現在吾黨秉承總理遺教、以三民主義來革命、是以三民主義來救國、總理會言「革命軍的基礎、在高深的學問」茲全教會議已通過三民主義教育宗旨說明書、其中關於民生主義各原則、如推廣科學的應用、養成團體協作精神、與推廣職業教育人注重生產及消費合作、均與工商部有密切關係、深望全教會議決定**勞資合作經濟互助**各原則、**編入中學教科書**．俾青年子弟、早歲卽受極深之印象、**不致爲共黨所煽惑**云云、次由蔡答詞、攝影散會、（本報二十四日南京電）

午後審查
▲三民主義組第四次

全教會議今日午後開三民主義教育組第四次審查會議、到蔡元培李汾唐世芳劉大白谷毓杰、黃琬、一、黃琬提規定三民主義教育宗旨案、二、貴州教廳提規定訓育標準案、以上二案、已有決議案、決議合併、三、梁俊章請大學院通令全國各學校以總理遺訓「要立志做大事不要立志做大官」爲校訓案、四、貴州教廳提教育須中國化案、以上二案、決議交大學院於將來編審教科書時、注意此點、五、關於學生自治會條例、及學生參加民衆運動範圍、應由中央黨部規定、決議交大學院將審查會之決議、及徵求各會員所得意見、彙齊呈送黨部參考、（本報二十四日南京電）

傍晚省政府宴會
鈕主席深致希望

蘇省府二十四晚、招待全教會議會員、到楊杏佛王雲五及新聞記者等五十餘人、鈕永建主席、餐採西式而用華產、席次、主席致詞、希望教育界本**十年樹木百年樹人**之大計、作**新教育之發揚**、次推王雲五作答、對教會決案、一方請國府酌予施行、一方希望蘇省以**文化中心關係．多所贊助**、次張壽鏞演說、亦以教育發展爲言、次劉仁航演說、末鄭宗海演說、謂教育應以**總理指示三民主義之途徑爲依歸**、旋卽盡歡而散、（本報二十四日南京電）

全教會議中文白之爭的感想和我見

孔充

開場白

此次全國教育會議中、有幾個重大的辯論、極值得我們注意。茲所提出來的、是念二日大會中的文言白話之爭。這個問題、討論得好久、雄辯滔滔、委實是使區區十二萬分欽佩的。然而我也有一點意見；因爲沒有機會和資格加入辯論、所以區區便在報紙上發表出來、

兩方面的理由

主張學校（先指定小學）用白話文的：一、小學爲義務教育、應教今人習用的白話文。二、白話文容易學。三、白話文是推行國語的利器。四、統一小學的文字教育。五、增進小學教育技能。六、現代之文告和報紙實在不能使一般民衆懂得。

反對用白話文的：一、語體文不能表現文學。二、語體文無代替文言文的資格。三、事實上因方言種種關係、（如廣東）實在辦不到。四、語體文用二字、時間金錢、兩不經濟。

辯論者難免主觀

凡百辯論、都不免有知的問題、或涉獵的問題、或即主觀的問題、參雜其間。前年科學家與玄學家打的那一筆大筆墨官司、便不免學科學的擁護科學；學玄學的擁護玄學的狀態。這本是各本所知、各將所涉獵的哲理、發揚出來以冀邀得我外的同情、固毋足怪。因此、研究文言較深的人們和使用文言有習慣的人們、便主張以「之乎者也」爲文字教育的總理、一致擁護、而非打到「麽呢呀的」不可。殊不知「麽呢呀的」也有他的精味呢。可惜「之乎也者」的擁護者、並不將他深入、以致做了一個門外漢。這一派的人、以社會的眼光看起來、大都在四十歲以上。

反而言之、贊成白話文的、既贊成矣、自不與韓退之式的和梁起超式的文章謀相接近、六朝駢文、更不必談了。違教久而面目生殊、人之於不常見臉的朋友們、自然容易生得隔膜—誤會—反對。

假使贊成和反對的對於文言和白話、均有同樣的研究和深入、我敢說贊成和反對的高度、必然減少得多許、至少他們的言論點應該有兩樣。

文言是文學

駢文是文學、這是任何人是承認的。然而魏晉以後六朝崙時、何嘗是文學、直現行應用文字耳。我今說「文言是文學」、如果有反對的、我便可用這個歷史觀來答覆他。

文學是大學的一門或一系、是使一部分大學生研究他、以便保存國粹和促進文化的。這樣事業、只應期之於少數之國人、是斷不能期之於一般民衆的。

民衆的腦力和時間爲有限

如果將民衆個個文學化、挽言之、便是使民衆個個能夠使用文言文、自是最美觀的一件事。試問一個人要會得使用文言文、須化得多少時間？民衆的時間和腦力是有限的。今設以民衆的時間和腦力之積爲A；而以民衆求文字教育所化的功夫爲X；減X爲Y；即民衆對於社會事業上所化的功夫。本此、X愈小、則Y愈大；換言之、理文字教育的功夫愈少、X則從事於社會事業之功夫、便可愈多。

試舉一例 今有一個木匠在那裏拉大鋸。他的目的、當然在鋸木之多。組鋸子爲鋸木的工具、自不必先期打造。如果鋸子早一天打造成功、則鋸木的成績、自必多得一天。文字也是這樣：文字爲學文學、科學、哲學及一切學術的工具。我們何不使工具的功夫盡量的減少、而留着民衆的大部分精神、爲學術上的探討呢？

我的絕對主張

下邊的錦語可代表我的主張。並就此當作結論

一、文言是一種文字、留給專門學者去學他。
二、文言不是在短時間內所可學得會的！
三、會講話和會寫字、使會做白話文。
四、在學習文字教育裏邊、多抽點功夫出來、去學科學。
五、國中一切文件、均要用白話文。
六、不積極取締社會間的文言書報、是主張不澈底。（註——全國教育會議業已通過僅小學不用文言文、但中學以上學校和政府社會方面均未加以限制）

體育特訊

慰勞北伐將士大會運動會第一日

二時開幕有錢大鈞等演說
陳虛舟一萬米開全國紀錄
今日普通組公開組均決賽
籃球網球排球今日有決賽
女校籃球排球今日有比賽

開幕盛況

上海各界慰勞北伐將士運動會、於昨日下午一時、在法租界勞神父路中華田徑場正式開幕、觀者千餘人、茲記其大略如下、

會場佈置 田徑場門首高豎黨國旗各一、迎風飄揚、中間橫掛一長白布、上書「上海慰勞將士運動大會」字樣、由童子軍代爲收票、昨日爲各種預賽與決賽參半、故觀者不多、入會場者須掛有紅式職員徽章、場中有方桌二只、長櫈數只、在長櫈上豎有總理遺像黨國旗、

開幕禮

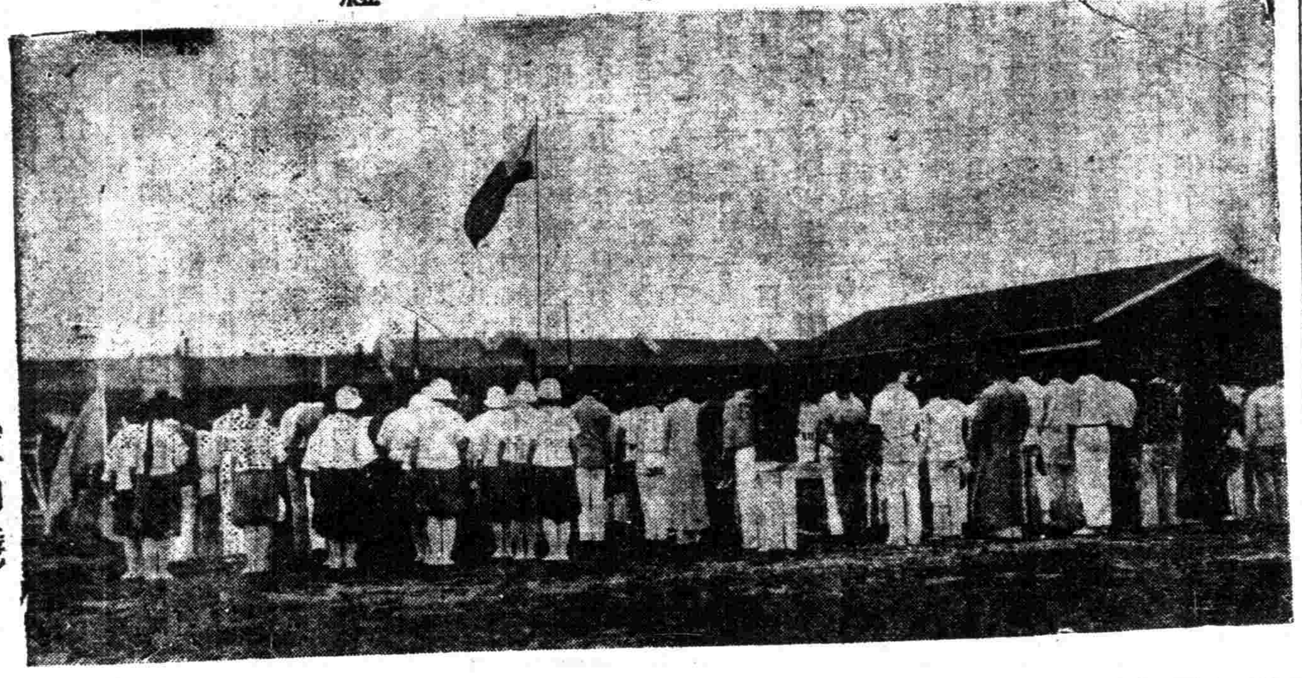

（王開攝）

開會儀式 一時半淞滬警備司令錢大鈞、及市長代表岑德彰蒞場、乃舉行開會禮、一、奏樂、由海軍司令軍樂隊奏樂、復引導各運動員環行會場一週、二、升旗、全體肅立場中、由童子軍二人、將國旗高掛竿上、三、向黨國旗及總理遺像行三鞠躬禮、四、主席恭讀遺囑、五、靜默三分鐘、六、主席致開會辭、七、長官訓詞、八、演說、九、奏樂、

開會詞 略謂今日運動會是由慰勞北伐將士會籌備、以便籌成款項慰勞前敵與民衆謀自由平等而犧牲他們生命的將士、故我們後方的民衆、豈可坐享其樂、至少亦須在精神上物質上有相當的補助、以慰其心神、乃有發起慰勞運動大會之舉、并承蒙各界健兒惠然參加、今日希望各人將所有的尙武精神表示出來、

錢大鈞訓話 略謂我今日參加慰勞運動大會、感觸到三點、一、就是北伐將士、是打倒軍閥的革命健兒、今日各位參加運動是運動界的健兒、二、運動會是學生及青年強健份子所組成、可以表現出勢氣與前方將士一同奮鬥的精神、三、我國的外交形勢、想各位已明瞭一切、欲雪此種國恥、須先將國民造成強健、人才產生、方能大家起來奮鬥、

入場時之錢大鈞及海軍司令部軍樂隊（心攝）

市長訓話 市長張定璠於一時許到會、見尙未開會、以事即返、由代表岑德彰前來致訓詞、略謂今日之慰勞運動會、有二種重大意義、一、可以表現民衆的熱心、及尙武精神、前國軍自廣東出發、轉戰十餘省、不久即可攻下北京、全係熱烈的精神所造成、二、前方將士辛苦萬分、後方同志應起來慰勞其精神上的快樂、前自歐戰和平以來、覺得世界從此可以無武力的決鬥、不料日本此次出兵山東、以武力壓迫我國、我們須練就強健民族、方能雪此國恥、

學聯會代表演說 略謂今日慰勞運動會是由學聯會與慰勞北伐將士會所發起、開此大會是慰勞前敵將士精神的熱誠、並可表示後方同志是同前敵將士共同奮鬥、敬祝同學們尙武精神、永久不移、敬祝同學們在中華民族上表現出偉大的精神、敬祝同學們與前敵將士共同奮鬥、完成北伐、

大會總裁錢大鈞（王開攝）

運動成績提要

各項節目、除公開比賽外、復有上海學聯會體育協會第一屆錦標賽、昨日節目、普通組與公開組、計預賽五項、決賽有十四種、其中陳虛舟之一萬米、成績爲三十七分三十二秒又五分之四、打破全國最高紀錄、（以前成績爲三十七分四十六秒五爲俞成效所造）難能可貴、其餘成績、亦均不弱、今日下午二時、完全決賽、預料今日觀衆、必更形踴躍也、

球類比賽概況

球類比賽自二十一日起賽迄今、經數日來之挑戰、各組之得決賽權者、籃球普通組爲復旦與光華、中學組爲上海中學與浦東中學、女校組於昨晚開始、故當未定奪、排球普通組亦爲光華與復旦、中學組爲浦東與廣肇、女校組於今日開始、公開組爲南強與滬江、網球普通組又爲光華與復旦、中學組一爲昌世中學、當有一隊、迨今日決定、公開組亦須於今日複賽後、方能決定、

開幕禮後

一錢大鈞司令 二張市長代表（岑德彰） 三學生會代表（汪竹一）（心攝）

今日比賽秩序

▲田經賽（下午二時起）

一、百米決賽、普通組、
二、百米決賽、公開組、
三、跳遠決賽、普通及公開、
四、千五百米決賽、普通組、
五、千五百米決賽、公開組、
六、擲標槍決賽、普通及公開、
七、四百米決賽、普通組、
八、三級跳遠決賽、普通及公開、
九、高欄決賽、普通組、
十、撐竿跳決賽、普通及公開、
十一、二百米決賽、普通組、
十二、千六百米替換跑、

▲網球

一、清心中學對中華職業 上午十時
二、光華大學對復旦大學（決） 下午二時
三、凌志揚對陳乃華 下午四時
四、林烈元對邱正倫 下午四時

裁判員 張鍾藩 蔣槐青 魏本廉 黃文建 葉淵 顏榮正

總裁王明道

▲排球

一、東南女體專對愛國女學 下午二時 錢一勤
二、兩江女體專對民立女中 下午三時 譚天沛
三、廣肇公學對浦東中學（決） 下午四時 黃文建

▲籃球

一、上海中學對浦東中學（決） 下午七時 李祖祺
二、勞動大學對崇德女學 下午八時 黃炳坤

昨日預賽成績

▲百米普通組

（第一組）一、鍾連基（復旦）、二、馬幼成（光華）、三、胡仁階（復旦）、成績十一秒又五分之三、
（第二組）一、俞佩恩、（光華）、二、歐陽超（東亞）、三、李靜平（復旦）成績十二秒正、

▲百米公開組

（第一組）一、顧再平、二、連宣烈、三、高長安、成績十一秒又五分之四、
（第二組）一、李榮耀、二、林杏越、三、朱瑞洪、成績十二秒正、

▲高欄普通組

（第一組）一、李靜邦（復旦）、二、吳發祥（復旦）、三、劉秉漢（光華）、成績十九秒又五分之二、
（第二組）一、婁樂川（東亞）、二、傅毅（復旦）三、龔經華（大夏）、成績二十秒又五分之二、

▲二百米普通組

（第一組）一、鍾連基、復旦、二、胡仁階、復旦、三、徐克培、光華、成績二十四秒正、
（第二組）一、歐陽超、東亞、二、俞佩恩、光華、三、龔經華、大夏、成績二十四秒正、

高欄之一

昨日決賽成績

▲四百米普通組

（第一組）一、韓奎永、復旦、二、章顯華、光華、三、陳子良、復旦、成績五十六秒又五分之一、
（第二組）一、李威年、復旦、二、楊人偉、光華、三、萬景陶、光華、成績五十九秒又五分之三、

▲推鉛球普通組

一、伍純武光華、二、張建業東亞、三、蔣鵬光華、四、朱孟常光華、謝國慈復旦、成績十一、九九米、

▲推鉛球公開組

一、曹裕、二、胡民騰、三、劉賓文、四、陳仁棵、成績十二、四十米、

▲八百米普通組

一、卞鳳年復旦、二、李威年復旦、三、章顯華光華、四、陳子良復旦、五、鄭文漢光華、成績二分二秒又五分之二、

▲八百米公開組

一、黃勝白、二、張一飛、三、李志森、四、林生潤、五、周睦盛、成績二分十五秒又五分之五、

▲高欄公開組

一、曹裕、二、李恭棨、三、陳定南、四、王洪奧、成績十八秒又五分之一、

一萬米第一陳虛舟

鐵餅伍純武光華（心攝）

▲跳高普通組

一、李靜平、復旦、麥宇樑、大夏、三、聶守仁、法政、復旦、陶松琴、復旦、曹沛滋、光華、姚祖典、法政、蔡繼遲、東亞、成績一、六二七米、

▲跳高公開組

一、何通、二、林耀庭、陸文祥、李恭棨、成績一、五六五米、

▲一萬米普通組

一、王子紹（光華）、二、陳爲德（復旦）、三、俞鏡清（光華）、四、黃鉅英（法科）、五、曾觀濤（復旦）、成績三十九分四十秒又五分之二、

▲一萬米公開組

一、陳虛舟、二、黃勝白、三、宋德間、四、廖烈、成績三十七分三十二秒又五分之四、（打破俞成效於一九二六年華東公開運動會所造三十七分四十六秒又十分五之成績、開全國新紀錄、）

▲擲鐵餅普通組

一、張建業（東亞）、二、朱孟常（光華）、三、趙作霖（東亞）、四、周崇道（復旦）、五、葛懷臣（光華）、成績三十米、

▲擲鐵餅公開組

一、林全恩、二、劉賀文、三、于保元、四、王端木、成績二十九、十三米、

▲低欄普通組

一、鍾連基、復旦、二、李靜邦、復旦、三、沈宗和、光華、四、曹沛滋、光華、成績二十八秒又五分之一、

▲低欄公開組

一、陳定南、二、陳光順、三、高長安、四、張一飛、五、張志綺、成績二十九秒又五分之三、

▲四百米公開組

一、龍學球、二、林生潤、三、王仁東、四、朱瑞鴻、成績五十七秒又五分之一、

跳高第一復旦李靜平（王開攝）

▲八百米替換賽普通組

八百米替換賽跑、乃臨時參加者、共有光華、復旦、東亞、體專、及大夏大學四校、結果、一、復旦、二、光華、三、東亞、四、大夏、成績一分四十秒又五分之二、復旦名單如下、胡仁階、卞鳳年、李威、鍾連基、

昨日球類比賽結果

昨日球類比賽、計排球有二組、均屬中學組、結果、浦東以二對零勝民立、廣肇以二對零勝南洋高商、網球有三組、昌世中學對南洋高商、係中學組、結果三對零昌世勝、復旦對南洋醫大係普通組、結果復旦以三對零獲勝、光華對大夏、亦係普通組、結果光華亦以三對零獲勝、籃球六時起爲女校組復旦與勞動中學、中學組上海中學對民立中學、浦東中學對立達學院、結果上中與浦東二隊獲勝、茲將昨日三種球賽各組比數錄下、

▲排球

一、浦東勝民立中學 二一比二 二一比八
二、廣肇勝南洋高中 二一比四 二一比四

▲網球

一、昌世勝南洋高商……三比○
夏憲謂（昌世）勝陳操華（南洋） 六比二 六比三
余田光（昌世）勝張頌舜（南洋） 六比○ 六比二
余田光 夏憲謂（昌世）勝鮑國樑 陳康泰（南洋） 六比一 六比○

（一）復旦勝南洋醫大……三比○
陳成根（復旦）勝陳豹（南洋） 六比○ 六比○
夏元佑（復旦）勝鄭得遂（南洋） 六比○ 六比○
饒龍洪 萬賴全（復旦）勝陳豹 鄭得遂（南洋） 六比一 六比一

（二）光華勝大夏大學……三比○
王鏡波（光華）勝陳宗英（大夏） 六比一 六比一
顏棨生（光華）勝李冠劍（大夏） 六比三 六比三
王鏡波 張悅聯（光華）勝蘇宗澤 郭明棠（大夏） 六比三 六比三

八百米第一組第一卞鳳年（復旦） 第二組第一黃勝白 一萬第二（心攝）

▲籃球

與賽隊名	結果	裁判員
復旦勝勞動	一○比四	趙文哲
上中勝民立	一九比一三	吳邦偉
浦東勝立達	二八比二五	邵驥

市學聯體育協會執行會議

上海特別市學聯會體育協會、於昨日下午四時、假體育協進會事務所開緊急執行委員會議、列席者復旦陳錦江、光華王志聖、大夏張長昌、南洋醫大高曇長、復旦實中朱宗升、主席王志聖、記錄陳錦江、甘議決案件如下、

一、主席報告八百米替換賽跑、及一千六百米替換跑、上次並未討論如何計分方法、議決第一十分、第二八分、第三六分、第四四分、第五二分、二、議決請慰勞運動會特別優待各校同學、（參加本運動會者）票價每張四角、減至二角、三、請各校學生會向各該校當局請求停課二小時、（下午二時至四時）四、請參加本運動會之各校派代表、至勞神父路體育協進會本會事務所、於上午十時至十二時領取特別優待券、

百米第一鍾連基復旦（心攝）

（按此次大會能得分最多者此君）

籃球委員會議結果

昨日全黑籃球隊與青年隊、作籃球公開錦標比賽、結果全黑獲勝、消息已誌昨報、惟全黑隊員陳文李因係東亞體專隊員、（照章每一球員、不能同時參加二隊比賽、）後經青年隊察覺屬實、乃根據事實、提出抗議、籃球委員接得是項抗議書後、即於昨日上午在體育協進會事務所開會討論、議決全黑雖勝、仍作棄權論、

一萬米公開組第一陳虛舟 擲鐵球普通組第一伍純武（王開攝）

本埠新聞

五卅公墓今日行告窆之禮
三十日正式舉行落成典禮
電請中央黨部國民政府派員致祭

五卅烈士喪葬籌備委員會、前日在總商會會議、到市黨部陳德徵、學聯會隴體要、工整會劉雲、商總會成燮春、陶樂勤、嚴諤聲等、陳德徵主席、由成燮春報告建築公墓工程之經過、當決定於五月二十五日上午十時舉行**公墓告窆典禮・公墓於是日封穴・其烈士棺木未在滬者・卽於是日樹碑・並決定於五月卅日行公墓落成典禮・**請市黨部電請中央黨部及國民政府派員致祭、舉行公墓告窆典禮時、由五卅烈士喪葬籌備委員會前往致祭、茲錄該委員會告窆祭文如下、

維中華民國十有七年五月二十有五日晨、爲我五卅殉難諸烈士告窆之時、喪葬籌備委員會委員王延松、陳德徵、王志聖、劉雲、隴體要、胡鳳翔、成燮春、王漢良、陶樂勤、郎志豪等、謹以鮮花一束、致祭於諸烈士之靈曰、嗚呼痛哉、五卅慘案、何爲乎來哉、非日商內外棉紗廠慘殺顧烈士正紅造其因、而公共租界工部局被日帝國主義欺蒙而爲其果乎、是時國人憤五卅慘案被難之衆、視線轉移亦爲日帝國主義者金蟬脫殼之計所掩蓋、其責任僅諉於爲果者、而未課於造因者、此後死者迄今以事實之昭示、而知往者忍辱負重之誤用矣、慨自國民革命軍北伐以來、以三民主義、如日月之經天、江河之行地、人民信仰、遐邇風從、掃除軍閥、若摧枯、若拉朽、破竹之勢已成、統一之局在望、詎料日帝國主義者、口述親善、包藏禍心、犧性流露、破壞公法、去年出兵山東、阻我義師北指、今日屠殺濟南、防我革命全功、烈士如在、其劍及履及者、當不知更何如也、抑有進者、日帝國主義者、破壞我國領土之完整、及五三濟南之大屠殺、尤其顯而易見者也、其卵翼軍閥、其掩護一切反動派、以爲侵略之爪牙、不特中國受其害、以國民革命、未能早日完成、三民主義國家之不能卽行建設、世界各國、均蒙商業衰退之影響、總理之實業計劃、爲互惠平等之下、引用國際資本、闡發中國實業者也、今日帝國主義者之橫暴行爲、是直置世界各國之利益於不顧、且欲造成世界第二次大戰、此而任之中風狂易、正義人道、將何在哉、嗟乎烈士、能不痛心耶、自烈士就義之後、公共租界工部局、懾於烈士奮勇之餘威、知中國民族精神之不可侮、恍然於日帝國主義者之欺蒙、在現狀之下、與我華人表示合作、採用過渡法、公開市政於我華人、此雖與烈士之遺志、相去不知凡幾、委員等於告窆之時、認爲可告小慰於諸烈士者也、嗚呼、河山破碎、完整之責任難辭、公墓千秋、烈士之精神不死、此時暴日膺懲、同仇敵愾、他日革命完成、報功崇德、萬方多難、因延工程、羣策衆擎、於茲封穴、尙饗、

上海學生聯合會復課宣言
停課中……喚起民衆積極反日
上課後……繼續進行對日工作

全中國的革命同胞們、我們上海二十萬革命的青年同學、遵照本月二十一日代表大會的決議全體復課了、我們非常痛心、在這痛苦萬狀的環境中、還要含着眼淚去求學、我們尤其痛心、我們曾經犧牲了許多大好韶光、去作力不勝任的救國運動、但是我們有我們的立場、我們有我們的責任、我們每次的決議、全是客觀上應有的事實、我們曾經停課數日、但決不是爲一般反動的教育家所認爲罷張廢時的不讀書運動、我們現在復課了、但也決不是他們所希望於我們的爲讀書而讀書爲利祿而讀書——爲作奴隸而讀書——的願望、在我們上課的一日、須得把我們的態度含着眼淚向最親愛的同胞們宣示明白、

此次日人在濟南的屠殺、在世界的文明史上增了一段人類的恥辱、在中國的外交史上開了一個最悲痛的新紀元、在中國民族解放運動的過程中、加了一個重大的打擊、自從此事發生以後、全國民衆固然悲憤交集、但是大多數都是默然無聲、不知所從我們上海同學是熱烈的革命青年、是有訓練有組織的青年、忍心見着這般可憐而無告的同胞這樣的沉默下去麼、所以罷耗傳來、全上海的同學除了相對而泣外、決然的停課三天、在烈日之下、力竭聲嘶的作了三天有秩序有組織的宣傳運動、這三天的呼號、完全是被我們未涼的熱血趨駛着、全中國沉默的民衆督促着行動、同胞們、除了喪心病狂的涼血動物外、想來不會有人罵我們罷張吧、

全上海一部份睡夢中的民衆、經了我們這次呼號、影響到全國民衆的熱血都沸騰起來了、我們在第一步的工作完畢、第二步的工作未開始的時期、決然的回到校裏去、一面實惜我們的光陰、一面計劃我們未來的工作、我們認爲全上海的民衆固已覺醒、全中國至少江浙兩省的民衆尙未完全覺醒、民衆的熱血、固已權騰、但是他們還缺乏理智的訓練、不認識應做的工作、所以我們決定於十六日起、又停課三天、向力所能及的江浙兩省、作廣大的宣傳運動、同時我們要羣衆認識怎樣積極的作反日工作、所以在這幾天、告訴他們對日經濟絕交的意義、因爲我們認爲對付頑強的日本只有經濟絕交、勸他們出資應捐慰勞北伐的將士、因爲客觀的事實告訴我們北伐是與日帝國主義者不兩立的、這三天的工作結果、就是少數惟利是圖的商人、也有經濟絕交的決心了、北伐募捐、雖無很大的成績、然而人民熱烈擁護的情緒、已經鼓勵着前敵將士、快要殺到反革命的巢穴—北京—了、江浙兩省的三千萬羣衆、經了一度偉大的宣傳、也一致起來了、同胞們、這次的停課固然收了不少我們所希望的效果、然而不幸引起了少數反動學閥對學生的辱罵、我們相信、站在民族解放的立場、決定不會有人說我們的舉動是無意識的、他們的忌恨我們、不過是怕我們學生的組織因此堅強、而揭破他們反革命的行動、打破他們把持教育以謀生的飯碗罷了、我們的立場堅固、我們還怕他們的侮辱壓迫麼、所以這三天的停課運動、又在萬惡的環境中、有秩序、有紀律的舉行了、

第二步的工作告一結束於二十一日的代表大會裏我們一百餘校的代表全場一致的共同決議、卽日開始焚膏繼晷的繼續上課了、同時決定了我們目前和將來應有的工作、

中華民族衰弱、這是一件不可否認的事實、這種衰弱內在的原因、不外缺乏科學的訓練、強健的體魄、和有系統的紀律、外來的原因、不外帝國主義的經濟侵略和封建軍閥的割地爭城、壓迫民衆、要恢復中國民衆的自由平等、以進而達到世界被壓迫民衆的解放、非根本消滅這兩方面的原因不可、所以在這次的代表大會通過繼續上課以後、就決定下述的幾項工作、

一、要消滅內在的原因、我們決計努力於科學的探討、文化的創造、以建築我們民族偉大和悠久的生命的基礎、加緊軍事訓練、在積極的方面、着成全國青年康健的體魄和有紀律的精神、在消極的方面、訓練成能解放中國及世界被壓迫民衆的準備戰士、

二、要消滅外來的原因、在目前就要作打倒帝國主義和軍閥的兩大運動、所以除讀書以外、我們還是要本着我們大無畏的精神、繼續喚起民衆嚴厲對日經濟絕交、作反日本帝國主義的工作、擁護中國國民黨的主義和政策、打倒一切封建割據的軍閥搗亂社會秩序的共產黨和一切反國民革命的反動派、我們絕不拋棄了我們對中國民族所負的悠久偉大的責任、同時也絕不忍心在這民族將要滅亡的時候爲個人利祿而作讀死書的運動、反革命派的破壞固然不能變更我們的主張、外來的壓迫也不能使我們作絲毫的屈服、我們已經很隱定的站立在我們確定的立場上了、

同胞們、在我們開始上課的這一天、決宣我們新的使命的一天、我們將我們熱烈的赤心供獻在你們的面前、望你們隨時和我們行動上的指示和善的批評、謹此宣言、

市政零訊

▲市政府於昨晨舉行公開檢查前商埠督辦公署寄存紅十字會藥品、函請紅十字會總辦事處莊德之、江蘇全省禁烟局戒烟醫院顧南羣、公安局戴局長、衛生局胡局長、財政局王局長及牛惠霖君到府協同檢查、

▲軍事委員會函市政府荷蘭飛機一架、行將來滬、除令淞滬警備司令切實保護外、並請飭屬保護、市政府已令公安局一體遵照辦理、

▲江蘇省政府電市政府、爲泰興江都上海等縣發見逆軍僞令、請飭屬查究、市政府已令公安局嚴密查緝、

▲工商部派工業司司長吳健、商業司科長壽景偉楊卓茂、勞工司科長黃祖培陳鐘聲、前來上海指導國貨運動、函請市政府會同部委妥爲勸導、市政府已令農工商局會同辦理、

市參事會常會紀

上海特別市參事會、前日下午三時在市政府會議室開第十六次常會、到參事王一亭、顧馨一、葉惠鈞、管際安、馮少山、姚紫若、王延松、趙晉卿、王曉籟、林康候等十人、出席者衞生局長胡鴻基、公用局長黃伯樵、財政局長王和、王一亭主席、秘書嚴諤聲紀錄、主席恭讀總理遺囑後、秘書宣讀第十五次常會議決案通過、又次報告兩週間收到及發出文件、又次討論牙釐登記請求變通案、由衛生局長說明辦理登記概況、並分發登記暫行章程、經各參事討論、決定變通辦理兩種、又次討論六電氣公司請減免稅率案、經財政局公用局兩局長詳細說明後、經討論決定主張三項、俟詳細考慮接洽後再行解決、又次審查本會十七年三四兩月決算案、議決照案造送、又討論各項要案而散、

工界對日會定期大宣傳

▲二十七日宣傳工作支配妥洽
▲各檢查隊報告私運劣貨商店

上海工界對日外交後援會昨日開執行委員會、議決定二十七日擴大宣傳、定本外埠二種、出發外埠（崑山蘇州無錫等處）者由商務工會及華裝合作社等担任、本埠則上海各工會担任、預定一百五十隊、作極盛大之宣傳、並發出傳單十五萬份、分爲四種、預備出發時之用、並於是由郵務局檢查隊回來報告本日檢得購買日貨之各奸商如下、（一）新閘路北泥城橋西首鴻祥路口永成號仇貨蓆子三大包、（二）海甯路高壽里對面江萬順號貨蓆子六大包、（三）盆湯弄東沿浜東來永號仇貨二十八包、該號向來進仇貨只有三四包、今忽然大批進貨、可見其居心不良、（並且以上各日貨於五月十五日從日本寄出定貨當在「五三」慘案之後）、牌業工會檢查回來報告、大致謂日本冲牙木甚多、現在正在詳細檢查、華洋布業職工會來會報告昨日向布業商民協會開聯席會議、結果勞資誠意合作共同進行聯合辦理登記日貨事、

又各工會仍繼續來會領取檢查符號者有酒行職工會木業工會等數工會、並有機廠工會牌業工會報告檢査劣貨扣留、望本會派員前往證明、又華裝合作社男女工友四十餘人定本星期日出發無錫蘇州等處一帶大宣傳、來會領取徽章宣傳品、本會定今日召集各工會檢查員大會進行以便訓練、並加指導、

又本會代表朱澗斌林培根回來報告、接洽海關華員聯合會經過情形、該會全體會議、當塲推簡世鏗代表接見、互相陳述意見、該代表稱此次自從五三濟案發生海關華員已預備一致對日、可見各界對日經濟絕交、深知努力奮鬥、並希望工界堅持到底、作永久之絕交史、使日帝國主義者得有澈底之覺悟、該會並推舉代表參加工界對日會云、

王正廷對於外交之意見
先解決日本出兵問題再論濟案責任
舊事重提之一段談話

自外交部長黃膺白氏、毅然決然拍發辭職通電以後、各方對於繼任人選、多屬望於王儒堂氏、本來在濟案發生後、黃氏尙未有辭職消息時、王氏曾與之會晤數次、協商濟案之解決進行辦法、迨黃氏剛萌退志時、卽口頭表示願王氏出任艱鉅、聞王氏亦願出任此職、以挽現局、茲據接近王氏者、述王氏對於解決濟案之意見、

當先從日本出兵山東問題解決起・而後再討論濟案責任問題・前者是非已爲世界各國所明瞭而加以注意・並爲同情於中國之主因・前者解決・則後者極爲着手・

又王儒堂氏於四月六日由隴海鐵路轉甯來滬後、記者曾爲「甯案」赴王宅請謁、王氏曾於便中談今後外交之方針、茲特重介紹如下、（曾載四月八日本報）

此次中央辦理甯案、才露出中國辦理外交的自動精神、原來中國在外交方面、素處於被動地位而受外人支配、好像外人出題目我們才來做文章、就是在外交上只是去「應付外交」不是去自己「辦理外交」、但是在巴黎會議後就不同了、外人出題給我們做、我們不去睬他、外人要設法來支配我們、我們不受他的支配、完全不同了、直到現在我們是處在自動的地位、是我們自己出題目作文章的時候、我們不去遷就他、要拿出辦理外交的自動精神去和他們正式交涉、（記者按、此次王氏爲繼任外交、以自動精神去辦理濟案、卽與昨日唐紹儀氏發表「此次對日交涉仍堅持不讓爲要」意見相同）

提倡國貨草帽
照碼減售八折
▲每頂由一元起碼（如非國貨包退包換）
本公司經理冠美・華德・中華・福華・及其他著名國貨草帽・花樣新穎・頭寸齊備・値此經濟絕交・愛國諸君・照原碼減售八折・以示提倡・而利抵制・尙祈留意焉・
虹口 北四川路北 武昌路
妙機公司啓

情之素
每盒一元▲柔媚粉拒毒增樂每盒立能壯陽固精堅偉慢洩每瓶一元妥避娠丸每瓶一元特製通經五元用各藥不効還嚴防奸徒假冒▲喇格納路卽黃河路六合里十八號
於女性立費不可思議之奇妙求夫婦間賞心樂意不可缺此之第一聖藥並治各種暗疾八角一元半劑▲培生麟一元八角▲補一劑健體萬函購寄費加一郵票通上海法界殺牛公司後▲利穊西藥房

請送 要而全其美 富華電刻公司 最高尚的禮品
像盾器屛聯
上海英大馬路盆湯弄口
電話中九九三三

偵緝匪犯

淞滬警備司令部、昨爲偵緝張秋白兒手、河南新鄉會匪僞軍長、及佛化會會長等、務獲解究、訓令各屬遵照、茲照錄其訓令如下、

▲豫新鄉妖盜會匪 爲遵令事、案奉軍事委員會法字第二二一三號令內、案據第三十軍長魏益三魚電稱、竊查妖盜會匪、佔據新鄉、戕殺縣長、破壞電線鐵道、擾亂北伐後方、經職軍連日痛剿、詳情業於支歌各電呈報在案、拿獲之僞軍長閻文聚氏、由民團軍法辦、僞師長李廷弼、業已訊明正法、惟該匪自十里鋪被職軍痛擊後、向禹州方面潰散、不復成羣、聞尙有僞軍長李洪梅、在逃未獲、誠恐其再以號招匪類、死灰復燃、除飭所屬各部隊搜剿餘匪、務絕根株、並一面布告宣傳、俾免人民盲從外、仰懇通令嚴緝僞軍長李洪梅外、務獲究辦、以遏亂萌等情、據此、除指令外、合行令仰該軍長、卽便轉飭所屬、一體緝嚴、務將該僞軍長李洪梅獲案法辦、是爲至要等因、奉此、除分令外、合行令仰、卽便遵照、轉飭所屬嚴緝、務獲解究、切切此令、

▲行刺張秋白兇犯 爲令遵事、案奉軍事委員會巧電開、前安徽省委張秋白、在甯被刺身死、業經軍警稽查處拿獲凶首吳鳴泰一名、訊據供稱我同王敬春劉必才尤安福隨從張松林攜槍在甯行刺事畢、我們預備逃往上海、我在火車站被捕等語、仰卽迅速嚴密縱緝張松林等、務獲解究等因、奉此、除分令外、合行令仰該主任卽便遵照、轉飭所屬、嚴密查緝該張松林等歸案究辦、切切此令、

▲佛化會長秘書 警備司令部、昨接軍事委員會訓令、據江甯縣長周浩呈稱、佛化會長輔仁等、惡跡昭着、凡有共匪嫌疑、其秘書楊國敦、亦有同樣嫌疑、且與毘廬寺僧古曇朋比爲奸等因、仰飭屬一體嚴緝云云、

日僑對華態度

移居中國之日人除滿州外、四上海爲最多、凡二萬七千餘人、分住於虹口楊樹浦曹家渡一帶、其領導之機關、在官廳方面則有領事館與海軍陸戰隊本部、在人民方面則有商業會議所與各路聯合會、商業會議所、殆似我國之上海總商會、爲大商賚本家集合之所、各路聯合會、則係我國各馬路商界聯合會、但其單位並不限於馬路、普通多以一里一弄數十家之住戶集團、當作一個單位、稱日町內會、集合此種數十町內會而成立各路聯合會、自濟案發生以來、海軍陸戰隊多分派於滬東滬西各日本紗廠及各通衢、並力謀與我國警備司令部聯絡警戒、領事館警察署則組織巡視班、巡視虹口北四川路一帶、商業會議所則分軟硬兩派、以軟派方面較爲有力、主張對華不取強壓的手段、且認海軍陸戰隊巳足維持現狀、在上海未發生重大事故以前、主張國內不再增大兵來中、故日人各報議其態度柔弱、至各路聯合會之活動、則大爲顯著、會長爲林雄吉氏、自濟案發生以來、忙碌異常、忽至陸戰將、要求派兵出防、忽至領事館、講究排日對策、忽至工部局要求多派巡捕、保護通學日本兒童、並取締日前五馬路等處所揭貼之排日傳單、增加日本警官之人數、彼曾二度召集各町內會代表、舉行各路聯合會緊急大會、自衛團卽第一次大會時所決定者也、又日來上海反日空氣緊張、日人方面紛紛購置多量食米、以備不時之需、各路聯合會方面、鑒於此種自相驚擾之行動、乃聯合居留民團方面、通告負責担任米及其他食料品之供給、於是日來上海日人間之食米恐慌問題、始得解決、

市婦協籌備會

上海市婦女協會籌備會、昨日下午二時假市黨部會議廳開第五次籌備會議、出席者劉蘅靜、陸娜君、羅靜軒、凌其瑞、蔣玉華、嚴淸穆、劉澄字、伏志英、吳淑東、吳素珍、朱一霞、趙靄秋、費佩英、臨時推定主席劉蘅靜、紀錄陸娜君、開會程序（一）恭讀總理遺囑（二）報告（一）上次決議案均巳執行、（二）組織部黃佩英同志辭職、（三）宣傳部報告宣傳工作、（四）徵求部報告兩日來所徵求會員委員報告者有百餘、（五）財務報告、（三）討論（一）本會現時辦公處太狹小應另覓會所案、議決、由庶務負責、從速租附近民房作會所（每多租金至多三十元）、（二）籌備成立大會案議決、甲、日期定六月二日、乙、地點借西城小學、丙、經費以二百元爲限、丁、籌備員九人、當舉定朱俠、吳淑東、凌其瑞、朱一霞、嚴淸穆、吳素珍、蔣玉華、伏志英、劉澄字等九人、外婦協常委劉蘅靜、羅靜軒、陸娜君亦參加籌備、（三）組織部黃佩英辭職遞遺人選案議決、由凌同志接洽、公素琴同志作遞補人、（四）召集各界婦女代表大會案、議決保留、

松江挽留駐軍

松江縣各法團、以該縣原有三十二軍二十師補充團駐防、軍民輯睦、地方安堵、聞補充團有移滬之訊、請求警備司令部常川駐防、以鎮地方、部中已准其所請、茲錄原呈云、呈爲呈報事、竊據松江縣縣長印銑呈稱、爲現駐松部隊據情轉陳、懇請准予常川駐松據情轉陳、仰祈鑒核事、案准松江縣商會教育會舊松屬慈善董事會松江典業公會款產處管理處市行政局長先後函稱、淞邑自三十二軍二十師補充團接防以來、軍民極睦、城鄉安塔、凡我松民、正深慶幸、剛聞補充團有移滬之訊、全市民衆、咸惴惴不安、惟恐地方設無軍備、匪黨或乘間竊發、治安前途、關係匪淺、務懇轉請軍長俯念松地爲滬杭要道、准留補充團部駐松、藉資鎮守、敝會等爲綏靖閭閻計、函請迅予轉呈施行等由、准此、查職屬楓涇共匪擾亂之後、雖經蕩平、而伏莽仍多、幸得飭派補充團駐松、地方得以安謐、且張團長蒞松以來、軍紀嚴肅、與各界感情極合、値此國際發生問題、後方防務、更關緊要、縣長爲地方治安計、不得不據情呈請鈞長、准將張團長常川駐松、以資鎮守、地方幸甚、伏乞鑒核示遵等情據此、除指令本師補充團並未今天移防外、理合據情轉呈、

特區勸募庫劵

上海商界勸募二五庫劵協會特區辦事處、昨由督察委員邱嘉樑張賢芳率隊分別進行勸募、各商店認購數較大者有北京路五豐號同永泰號廣利和號河南路華豐號小東門乾坤和豐號等各認一二百元、總數約五千餘元、開邱嘉樑君將於今日赴百老匯路進行勸募、

軍人乘車購票

▲不得在車中補換

三十二軍政訓處昨奉總政訓部通令、嗣後軍人乘車、須在車站購買車票、不得在車中補換等因、開已訓令各屬照辦、

工商法規起草

國民政府工商部、昨致交涉公署函云、頃准函稱、前准上海英國總商會來函、請將中國政府之工場優先權規則、及其必要之手續、對於外國工場願依法立案、可得工場優先權之待遇情形、卽希賜告等語、函請查核示復、以便轉知等因、查工商法規本部正在分別擬訂、對於外國工場之待遇、俟將來明文規定後、再行知照、相應函復、貴署查照、卽希傳知英國商會爲荷、

婦女界之福音
婦女之於月經，好似倡歌之於節奏，節奏亂了，婉轉的歌聲，終不能動人聽聞，婦女的經期不調，百病叢生，也就是不能生育的一個總因，本社發行的：愛華調經丸服之，可以將一切的病根剷除殆盡，並可一索得男，這不是婦女界的福音麼？
▲定價每瓶一元 每打十元
上海四馬路望平街 愛華製藥會社發行
本外埠各大藥房及百貨商店均有經售

吳淞區黨政軍聯席會議
提出治安建設宣傳三大計劃

吳淞全區黨政軍聯席會議、昨日下午二時、在八區指委會議事廳召集第一次會議、到要塞司令部師會、參謀長杜作鎮（張士載代）政訓處主任張士載一師二團指導員謝世珍二團一營指導員議倪七區公安局長王之敬四區水上公安局長吳嶼（錢邦泰代）保衛團長唐承宗行政局朱沾劉梓文八區指導委員王漢良楊世賢王祺吳人祺王恩誠吳健芙、公推楊世賢主席、梁曜森紀錄、行禮如儀畢、由主席報告召集此次會議宗旨、次各機關領袖分別提出全區治安建設宣傳三大計劃、彙錄如下、（甲）治安問題、一、清查戶口、二、調查工廠二八、（要塞司令部政訓處提）三、多增水防巡船、（四區水公安局提）四、防匪事宜、由軍警兩方切實負責、五、防匪問題由本會全體負責、六、各機關發現共黨綫索時、應迅速知照軍警當局協拿、其證物應由本會全體共同審核、七、戒嚴或臨時戒嚴時、應臨時通告各機關、八、戒嚴時之口令應每日分發各機關（八區指委會提、（乙）建設問題、一、設立公共娛樂場、（七區公安局提）二、建造公共娛樂場所、三、整理全區電氣事業（保衛團提）四、建設民衆圖書館、五、修築全區橋樑馬路、（八區指委會提）六、清潔馬路、七、注意全區衛生事宜、（要塞司令部提）（丙）宣傳問題、一統一宣傳、二、檢查各團體刊物報章及宣傳品、三、民衆團體開會須呈報本會、四、宣傳資料、應指定機關分發（八區宣傳部提）五、統一標語、（要塞司令部提）黨部應設法使民衆了解本黨主義、（二團提）以上計劃、均經通過、移交下次會議討論、次議決、一、本會應永久存在、二、本會定名爲黨政軍聯席會議、三、本會先行組織祕書處調査處、四、本會以各機關領袖爲單位、五、本會應納各大學校長加入、六、祕書處主任、由本會推舉一人負責、當選者爲區黨部、七、調查處主任、由公安局局長王之敬担任、八、本會地點、設區黨部、開會時在中央醫大、九、本會每月召集會議二次、日期爲一號十五號、十、本會組織條例、由祕書處起草、議畢散會、

孔祥熙召集工商會議

▲討論工商進行事宜

工商部長孔祥熙昨函工商各界云、茲訂於五月二十六日（星期六）下午三時假座上海總商會討論工商進行事宜、敬備茶點、祇請光臨、孔祥熙謹訂

警備司令部政訓部部務

昨日上午十[illegible]備司令部政訓[illegible]議廳舉行第[illegible]、出席者該[illegible]職員、由賈主任主席、黃少文紀錄、主席恭讀總理遺囑、宣布開會理由、並審查前次部務會議議決案後、報告事項如左、蔣總司令定六月號來滬、我們三十二軍本部應從速準備、各科表冊、如工作報告表、工作計劃表、及辦公廳之本部人員花名册、經費預算表册、及各同志履歷表等、均須早日預備完竣後、由宣傳科許也夫報告該科工作狀況、甲、血路旬刊第二期準二日內卽可出版、第三期亦二日內可付印、乙、淞滬潮畫報第一期準定六月一日出版、以後按期出版、丙、文章方面共做五篇、丁、其他工作等等、後社會科楊奇報告該科工作、甲、解決勞資糾紛案二宗、乙、調查十一件、丙、參加開會十一次、丁、發出調查各社團公函和表册共二百六十四件、議決事項如左、一、本部服務細則案、議決、按照以前原有細則、加以修改、以適合現在應用爲標準、二、招集血路旬刊特約撰述談話案、議決、宣傳科照辦、三、招待新聞記者案、議決、容後辦理、四、血路旬刊出版改期案、議決、第二期改爲五月二十日出版、第三期五月三十日出版、餘類推、五、淞滬潮畫報出版案、議決、第一期六月一號出版、以後按期出版、六、紀念五卅慘案宣傳案、議決、按照中央意旨宣傳大綱、由中央頒定告民衆書等、由本部擬定、七、考察人員勤惰案、議決、由各科長執行、八、辦公廳地點案、議決、各科人員須集中在大辦公廳內、按日辦公、至十二時乃散會、

衛生局清道布告

上海特別市衛生局布告云、照得公共衛生、首宜清除垃圾、通衢大道已有本局派清道夫分段打掃、改用汽車載運、各鋪戶居民人等務須各將掃除垃圾用器存儲、每日一次、交清道夫收去裝運以昭清潔而重衛生、茲將規定辦法三條如下、一各鋪戶居民均須自備洋鐵箱或竹籮將掃除垃圾暫時儲存、一各鋪[illegible]每日上[illegible]滿儲垃圾[illegible]竹籮放在門口[illegible]道夫載運、一各鋪戶居民亦可將垃圾倒在街上公共垃圾箱內、但有不照規定時間隨便亂倒或倒在垃圾外、照章從嚴處罰、以上各條、自本年五月二十五日起實行、仰各鋪戶居民卽速預備洋鐵箱或竹籮爲要、以後倘有不遵定章任意傾倒垃圾者、一經查見在某號門牌之前、卽惟某號負責、望各鋪居民互相勸戒、愼勿貽累他人、特此佈告、

又上海特別市市政府衛生局私有弄巷整理清潔規則如下、一、凡本市區內之私有弄巷無論用何名稱均適用本規則、二、凡私有弄有之清潔事務、應有業主或其代理人負責辦理、三、業主或其代理人應視私有弄巷地段之長短多少、僱用清道夫若干人、四、業主或其代理人應視私有弄巷之長短多少、建設有蓋之水泥垃圾箱若干隻、并須隨時修理之、五、本局清道夫每日清除之、六、凡私有巷街內之陰溝及小便池、應由業主或其代理人責成所僱夫役隨時疏通、如指淤塞應卽僱工疏濬、七、凡私有衖巷之路面如有低窪易於積淤者、應由業主或其代理人隨時僱工修理、八、凡業主或其代理人如有違背本規則等情事、經住戶報告查實、或經本局員警察覺者、由本局究辦、九、凡私有衖巷各住戶如有違犯衛生規章等事、除由本局員警隨時查察報告究辦外、得由各該管衖人隨時報告以憑核辦、十、本規則如有未盡事宜得隨時呈請修改之、十一、本規則自呈奉市政府核准之日施行、

化粧品開征特稅

上寶兼特區印花稅局昨發佈告云、爲佈告事、案奉江蘇印花稅總局令頒財政部公佈化粧品印花特稅條例、飭卽開徵、勿再徇延、以裕稅收等因、奉此、遵卽遴派專員剋日啓徵、除先在本管區域內售賣化粧品商號調查存貨、照章補稅貼花外、此後批購是項貨品、務必隨帶進貨發單到局報稅領花實貼、姑准發售、合行佈告、卽仰周知、其各凜遵、切切此佈、局長伍漢副局長趙祖章、

工整會之工作

上海工會整理委員會、於該會第六次常會議決、由指導科籌備五卅紀念大會事宜、當經該科擬具辦法、召集各級工會代表二八、於今日上午在該會大廳開籌備會議、共籌進行方法、想屆時定有妥善辦法、悲壯熱烈之表示也、茲將該會第六次常會會議情形、及昨日之工作分誌如下、

▲指導科工作 一、組織股、該股昨派潘耀庭同志出席滬甯鐵路餐務工會改選大會、解釋在未登記前不得改選理由、並指示一切、當經該員指導、改爲臨時緊急大會、議決倘有更動工人或減少工資事項發生、由本會會同該會辦理、二、宣傳股、該股近日異常紀錄、除發出告上海工友書及反日侵略宣言等分登各報外、現編撰五卅紀念特刊、及宣傳大綱數千份、一俟印就、卽分交各工會參閱、並製定關於五卅紀念之標語甚夥、預備該時貼出以資宣傳云

▲委員常會紀要 念二日上午十時開第六次常會、全體委員列席、主席賈伯濤紀錄楊蔭齋、開會如儀後、祕書雷隆報告上次議案及已辦工作、並編定今日議案以付討論、一、張廷灝委員主張關於每次議案宣讀完畢後、如有錯誤應卽通過修正、二、劉雲委員報告各科領取物件、應由各該科祕書簽字蓋章後總務科領取本會本科預算表應從速趕造、三、本會遷移地址問題是否實行、四、主席報告、一、奉中央命六月三日爲濟南死難烈士下旗誌哀、各機關均下半旗案、本會應如何辦理、公決、對內交總務科辦理、對外通令各級工會遵照、二、奉中央密令制止各工會罷工案、公決、交調查科派員密查報告以憑核辦、三、規定開會程序案、公決、甲、恭讀遺囑、乙、報告上項議案、丙、報告事項、公決、分一、常務會、二、指導科、三、總務科、四、調查科、五、登記科、六、設委會、四、討論事項、一、上海機器業務工會爲勞資擬訂條例呈請核辦案、公決查明後交指導科核辦、中央執委會皓電爲黃浦板船業工會請令委派陳日天爲該會整理員案、公決、交指導科核辦、三、前工統會常委梁鳳樓王瑞臣爲帽業職工會會員繳存月費移付伙食函請在前工統會欠費項下扣除案一、公決、照准、並函復梁王二同志、四、前工統會全體職員生活費及委員墊費並浦東區滬北區兩區聯工會欠費請求設法撥給案、公決、呈請中央核辦、並派陳彬委員會同前工統會代表同往中央請示、五、本會全體職員薪金起算日期案、公決、一律以各職員到會辦公之日起算、六、各級工會請求推派代表出席五卅紀念大會案、公決、交指導科核辦、七、五月廿六日以前召集全市各級工會代表開五卅紀念籌備會案、公決、交指導科負責核辦、八、印發五卅紀念特刊及標語並宣傳大綱分交各工會遵照履行案、公決、交宣傳股核辦、九、組織演講隊及預定人數演講地點案、公決、照准十、前工統會所屬各區區聯工會及工人總會上海縣總工會等各項欠費案、公決、通告各該會限三日內造册送到本會以憑核轉、十一、裝置華洋電話案、公決、交總務科辦理、十二、關防門禁案、公決、交總務科核辦、十三、頒布本會職員辦事賞罰條例案、公決、交設計委員會撰擬審查後施行、十四、各區整理委員選派條例案、公決、審委後登報宣布、十五、各工會自製證章應否通告停止案、公決、各工會一律停止製發證章、限登報日起不許再發十六、設醫給藥以惠勞工案、公決、交總務科修正條例後提出審查、十七、續定各科股長案、公決、張靜廬爲登記科文書股股長、蔡始驄爲登記科統計股股長、周元鼎爲設計委員會編纂股股長、葉聲爲總務科財務股股長、鄭律爲總務科交際股股長、蕭英爲總務科庶務股股長、十八、股長互調案、公決、原定指導科調查股顧股長與登記科工會登記股葉股長互調、

各職工會消息併記

估衣業職工會 估衣業停擺後大概情形、略誌昨報、茲悉工友方面形勢益加嚴重、並已積極準備全部停工計劃、

▲金銀工會 二十二日上午九時開一週紀念全體會員大會遊藝會、各機關各團體參加者極衆、一、奏樂、二、開會、三、向黨國旗總理遺像行三鞠躬、四、恭讀總理遺囑、五、主席閻報告開會宗旨、六、來賓民衆訓練委員會代表吳家澤同志等演說、七、通過甲、經濟、乙、組織、丙、工作、丁、教育、戊、改革、己、紀律、庚、學徒等提案、八、改選執委、當場推選執委十五人、候補五人、因時間倔促、當選執委准在代表會就職、卽宣布散會、

中華火柴免重征

總商會昨致中華火柴公司函云、逕啓者、貴公司依照部令照送十種商標各一千一百份請部分令各省援免重征一事、經據情轉呈去後、茲於本月二十四日奉國民政府財政部批示內開、呈暨附件均悉、除由本部通令各廳關局遵照辦理外、仰卽知照等因、到會、用特據情備函奉達、卽請查照爲荷、

土布業懇免稅釐

上海土布業公所委員會主席邵實市、呈國民政府內政部工商部省政府市政府文云、呈爲請求豁免全國土布稅釐、以維國產而利民生事、竊查人工手織土布、原係我國主要國產、相傳迄今、已有數千年之歷史、通商以還、外人藉其政治與經濟之侵略爭以我國爲洋貨銷售之市場、疋頭一項、每歲靠措我金錢、爲數尤巨、遂使貧民生計頓絕、民國七年、北京國務院、鑒於此項土布、供求均屬貧民、毅然宣佈免稅、供者樂其成本之減、求者利其售價之廉、一綫生機、差延殘喘、十三年改征半稅、銷數頓減、十五年軍閥計吏狠狽爲奸、悍然下令全征、置全國哀痛呼號於不顧、羅掘及於貧民、布市遂陷絕境、卒至僻壤窮荒、至是亦用洋布、商肆停業、機杼無聲、布既滯銷、稅何從得、關卡記錄、不難覆按、如此徒害民生、無補國庫之虐政、思之至可痛心、茲幸我國民政府爲民衆謀利益、凡是提倡國貨、裨益民生之舉、莫不次第設施、見諸明令、內政府薛部長勤求民隱、聽民陳訴、敝所同人、世操布業深知土布之衰敝、民生之顚頓、失此不圖、將使洋布推行、永無底止、土布絕跡、可以斷言、在國民經濟、既多漏巵、卽衆世相承、依此爲生之織布小民、亦將永無生路、用敢據實上陳、懇祈鈞府長勵行保護政策、在土布銷數、未能與洋布抗衡之前、合准永遠免除稅釐、輕其成本、利其推銷、以維數千年相傳之國貨、而拯數百萬待斃之貧民、無任惶迫待命之至、

漁商代表赴京請願

江浙沿海各幫漁商、於昨日在江浙漁會集議、到會有各幫冰鮮漁客二百餘人、以此次江浙兩省主張查封漁會、認爲當此海盜如毛、若遽易舊章、則海市可以立受影響、卽推代表周梅庭葛靜波林海卿等八人赴京向中央請願

調查長石產地

農工商局

長石西名Felspar、爲製造琺瑯及瓷器品必需原料之一、其來源向仰給國外、市農工商局以我國礦產素稱豐富、出產長石之處爲數必多、現正從事調查、國人如有知其產地及開採狀況者、可函告該局第四科、能檢送樣品者尤佳、以便廣爲介紹、而收提倡國貨之功、

上海機聯會開會

上海機製國貨工廠聯合會昨日下午二時在貝勒路該會所召集全體會員代表大會、到會者八十餘家、公推王漢強計健南陳萬運葉漢丞爲主席、行禮如儀、首由計健南報告開會旨趣、略謂本會舉辦工業用品展覽會、實因時勢之要求、悉爲國貨工廠前途着想、可說是全體的而非一廠一人的、希望本會各工廠以及地方官廳均應合力進行、儘量宣傳、使社會上一般人士均能明瞭工業用品展覽會之意志云云、次討論案如下、（一）推定反抗日軍暴行委員會出席代表二人、議決、由常務委員會推出之四人中自行推定二人、（二）公推葉漢丞王漢方二君、（三）推舉工業用品展覽會籌備委員、公推、沈冠生、陳萬運、計健南、葉漢丞、潘旭升、董季通、周小川、

挖目慘劇

▲候緝首兇

蘇州人周杏生因將友人李阿壽之妻姦佔、致李憤極、於本星期一淸晨糾衆將周雙目挖去、並毆傷足部、當時由警拘獲幫兇王明懷沈阿榮二名、解送地方法院訊辦各情、已紀前報、茲悉法院檢察官開庭研訊、據周杏生供稱、民目被挖、是日實由李阿壽之老頭之紅木阿胖率衆喝令動手、是以昨日立簽拘票、派警官拘李阿壽等、旋將李拘案卽經處檢察官開庭提同在押之兩犯研鞫良久、判李一併收押、候再補拘紅木阿胖及各幫兇到案究懲、

綁票機關

華商別墅獲三名
揚州路續獲同黨

滙司捕房總巡人報告、文監師路一千另五十五號華商別墅旅館念六號房間設有綁票機關、以圖擄人勒贖、前日下午三時半、飭派中西探各佩武器密往拘獲紹興人王發堂董來東徐萬順三名、抄出手槍一支、子彈四粒、帶回捕房、詰悉尚有同黨匿跡揚州路一千另五十七號屋內、復往按址緝獲紹興人周永祥女匪王香鳳二名、一併提回捕房、昨晨解送臨時法院、中西探稟明拘獲被告情形、要求延期俾得調查犯案、鄭文楷推事待稟、向各被告詰問一過、諭分別還押、候查明再核、

老夫少妻

六載同居
一朝分離

廣東人何子良、年事已高、而與二十餘歲之許氏少婦結識、同居業已六載、反目起於一朝、該氏乃延詹紀鳳律師在臨時法院控何虐待請求脫離關係、並着給養贍費等情、前日午後由李晉學推事傳訊、被告何子良亦延律師提出國籍問題、傳律師以被告實係華人、爲用爭執、卽經李推事將此問題先爲一中間裁決、認被告係中華民國人民、應歸本院管轄、旋傳原告何許氏訊問被告虐待情形、據該氏供嫁被告時言明母弟均由被告贍養、詎其背約、先逐我弟、繼逐我及母、某日因人來索會款、非但不給、反將手槍向我恫嚇、被其虐待屢矣、誓不願相隨云云、言時涕淚交流、質之被告則供稱該氏不安於室、李推事以雙方既有惡感、斷難共處、因勸被告顧念前情、略給資財脫離關係、何初允給一百卅元、嗣乃逐漸增至二百八十元、庭上遂以和解方式准兩造脫離關係、由被告給付原告洋二百八十元、作成筆錄、經雙方簽字、附卷了案、

婦人胸前

▲手槍兩支
▲子彈二百

總巡捕房總稽查處處長克拉克與華探目馮百順季寶林包探劉榮根女探陸金寶等、前日下午奉命在界路巡邏搜檢行人夾帶危險物品、有黃包車一輛坐一年約五十餘歲之婦人形狀可疑、該探等上前攔住、當在該婦前胸所圍之布袋內抄出手槍二支子彈二百粒、帶入捕房、詰悉名顧宋氏、係山東人、據稱槍彈係住居漢璧禮路四百六十號門牌內之皖人吳玉龍及江北婦人許杜氏囑其代帶往鎮江等語、復往將吳與杜氏逮捕、昨晨併解臨時法院第一刑庭、經梁推事向中西探及被告一干人略詰之下、諭三被告分別還押、候改期查明再訊、

三角戀愛失敗史

小姑無家歸 何勞伴同回
上海風俗壞 妮子宗璧難

維揚戲劇伶人王秀章（卽小三子）邵小喜子兩人、與十六歲女子劉小蘭子三角戀愛、結果均遭失敗、日被女父劉金喜控告略誘、將王邵兩人拘入地方法院偵查終結、以三百四十九條第一項之罪提起公訴、昨日上午奉沈推事官會同王檢察官開庭審理、被告王秀章供年二十一歲、揚州人、住天潼路德齡里、向唱揚州戲、劉小蘭子並不認識、前於三月二十日散戲館、她在後門口喚邵小喜子、我上前問她、並對她云、小喜子早已去了、她謂現已戒嚴不能回去、故我領到我家、與我妻同住、我卽睡在戲館內、至翌晨我叫她回去、她就到絲廠去了、惟我與小喜子要好純爲熱心關係、官謂你熱心似覺過度了、答我因不避嫌疑、今已認錯、官問據小蘭子云、第一夜她同小喜子睡、第二夜同王秀章睡、是否如此、答並無此事、並延律師代辯、又被告邵小喜子供、年二十三歲、揚州人、住新橋浜北、唱揚州戲、同王秀章是一家戲館唱戲、劉小蘭子於三月二十夜尋我、我已回去了、後來王秀章帶她去住王家、我不知道、旋因將我母捉去、說拐小蘭子、我去問王秀章才知、但我與小蘭子並無關係、不過她常來看戲的、我亦未與她睡過、並亦延律師代辯、官謂你們拚是拚的、否則爲什麼找你、至此、傳劉小蘭子供、年十六歲、揚州人、住長安路芝祥里、尙未嫁夫、三月廿邵小喜子之母喚我去玩、旋王小三子卽王秀章領到家中、第一夜是邵小喜子同我胡調睡覺、第二夜則與小三子同睡、問你爲何不回去、答不容我走、他們還要帶我到漢口去、我不肯、故放在小三子家中、問你這話是何人教的、答我並不說謊、問後來如何、答我父將小喜子的母捉去、他們知事不妙、故放我出來、問你爲何無故隨人去、答他們騙我去的、問你與小喜子從前有無姦情、答無的、我同她妹妹係是小姊妹云云、原告劉金喜供、年四十六歲、揚州人、小蘭子是我女兒、已經字人、三月廿走失、廿二在翔舞台地方絲廠尋着的、官謂你女或因戒嚴宿在外面同小三子妻睡在一起、則你的女兒清白的、你如一定要說人家姦汚、則你亦無面子的、乃劉金喜堅指他兩人輪姦伊女、嗣由被告律師起而請求庭上檢驗是否處女、以明有無姦佔、官云上海風俗不比內地、若云十六歲之處女恐難保爲完璧、于是開始辯論、王檢察官起而論告、謂被害人遲供訴事實甚明、請判決云云、被告律師仍主張檢驗是否處女、且新舊姦佔法醫亦能斷定云云、審判官廉得其情、故宜論辯論終結、聽候審判、被告還押、

搬！
快 廉 簡 佳
隨帶搬夫四名
拆裝不另取資
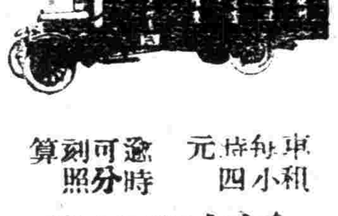

車每輛 元 租小時四
逾時可分刻算 照時
河南路橋塊
上海搬場公司
電話中一八八七七

嚇詐四萬元
實業暗殺團出面
接洽地點新新花園
探捕齊拘獲到兩匪

住居滬西普陀路七家村之本邑人沈根生、本月念一號上午九時接到匪黨投遞恐嚇信一封、具名者爲實業暗殺團、索詐洋四萬元、限三天內派代表至南京路新新屋頂花園文明戲場女茶室泡茶、當有人來接洽、並須以茄力克香烟三聽、上置鳳凰牌火柴三盒爲標記、不然將有危險等情、沈接信後、持函投報普陀路捕房、昨爲限期之末日、由捕頭派包探吳抽生及便衣華捕數名、帶同沈根生及其代表楊新福等於晚間八時半攜帶茄力克香烟三聽及火柴三盒至新新屋頂花園各約泡茶、等至十時餘未見匪黨到來、楊新福至附近廁所小便畢、突有身穿藍色西裝之少年上前詢楊云、爾是否姓沈的派來、楊答是、當邀楊至新新公司大門外談判、楊隨之下樓、見大門外尙有同黨五六人、楊當向聲明渠有代表兩人同來、須得另一代表一同談判、言畢返身上樓、詎有一匪身材魁梧者暗跟在後察看動靜、被楊覺察、報告吳探拘捕、而該匪亦頗機警飛奔圖逃、當被吳探等追至大劇場拿獲、一面乘電梯下樓將西裝少年續獲、餘匪脫逃、一併帶入捕房、捕頭詰悉西裝者名魏子屏、另一人名李幹矩、均湖北人、着令收押、昨晨解送臨時法院、經熊飛推事、向探捕及原告代表律師等訊供一過、諭魏李兩被告還押、候改期再訊、

兒童幸福會盛況

女青年會在海甯路六號舉行兒童幸福會、昨爲第一日、赴會兒童約五十人、分別拍照、由醫生檢查體格、並於壁間遍貼標語、爲「兒童是一個人」、「兒童今日須人領導、明日卽爲人的領導者」等、極多警意、並展覽衣様多種、任人選取、又實地表演沐浴及飼養法、末款以茶點、開醫生所塡具之檢查單、將由該會幹事親自送往、並說明兒童體格上應注意之點、今日午後二時至五時、仍在原地舉行、

青年會衛生運動會開幕

四川路青年會衛生運動大會昨日開幕、自朝至暮前往參觀者達四五千人、場內陳設五毒模型及生理解剖人體模型、並有各種圖畫、表明衛生與生命之關係、使觀者洞悉衛生之重要、上午十時起查驗兒童體格、醫者大有應接不暇之勢、下午五時至七時成人檢驗、均限於會員、驗者尤爲擁擠、晚間請胡鴻基博士演講（衛生問題）及開映電影、參與考益形踴躍、聞今日更增美善秩序民人嬰孩檢驗體格時間照舊、晚八時有俞鳳賓醫生演說及幻術團表演警人幻術兼映衛生活動電影、凡關心衛生者均可往觀、嬰孩檢驗仍有贈品云

競新手帕廠 特製魯難國恥巾

此次日兵在濟暴行、演成種種慘無人道之痛史、稍有血性、誰不憤慨、競新手帕廠激於愛國天良、特製魯難國恥巾一種、專以輔助工學界宣傳之不足、絕非志在圖利、是以定價極廉、以期廣爲運銷、而收絕大功效、紀念國恥者自應人人佩用、以誌不忘、

商協會令分會註册

上海特別市商民協會昨通告各分會云、逕啓者、案奉市農工商局第五六號訓令開、爲令遵事、案查商業團體、須遵照本市農商團體註册暫行規則、一律註册、前經行令該會、轉飭所屬遵照辦理在案、迄今該業分會、仍屬寥寥、其已呈請註册者、仍屬寥寥、合亟令仰該會、轉知各分會、在未遵章註册以前、如有請求、本局不予受理、俾以爲因循玩忽者戒、此令等因、查閱註册報告單內、該分會尙未遵章呈請註册、合亟錄令轉知、仰卽迅行前往註册、是爲至要、

▲國貨電燈泡 本埠培開爾路華商亞浦耳電燈泡廠、爲國貨電燈泡之首先創辦者、所出各種燈泡、光亮耐用、價廉省電、駕乎舶來品之上、近因濟南慘案、特製五三紀念電燈泡、以與同胞共誌悲憤、聞該廠各種電燈泡、行銷本外埠及南洋等處、頗爲暢旺、並照原價格外克己、以酬同胞熱心提倡國貨之雅意云、

▲介紹最新時局地圖 本埠甯波路貴州路大中華印刷局發行「最新時局地圖」、對於中國沿海各省及天津附近形勢詳載無遺昨承惠贈六紙、特此誌謝、並爲介紹于關心時局諸君

▲誌謝 昨承商務書館贈婦女雜誌第十四卷第一號兒童世界第二十一卷第十二號各一册、謝謝、

國貨

中華製藥公司監製之人丹，取料完全中國藥材，資本完全華人出資，製造完全華工精製；

國人愛國、務望一致勵行經濟絕交，萬衆一心，提倡國貨，拒舶來品於千里之外，國家幸甚！國貨幸甚！

即日起惠顧諸君各送人丹樣包

人丹總經理　上海三馬路　中法大藥房

全國中法分行及各雜貨店均有出售

公佈欄

農工商局

▲批示▲一件船業公會呈請註冊由呈件均悉查該會名稱與性質核與工會註冊規則不符應遵照農商部註冊暫行規則辦理原件存仰即知照此批▲一件第一織造廠韓聖泉呈爲工人拒發出入證請派員監發由呈悉已據情令飭工方接受出入證並派員剴切訓導矣所請暫毋庸議仰即知照此批▲一件牛皮業工會第一分會呈爲資方違反條約不給雙工請示遵由呈悉查五月紀念日除五一已由市黨部民衆訓練委員會登報規定辦法外五九紀念等日該工會要求發給雙工查條件上並無五九紀念節給發雙工之明文且行政機關亦未命令各廠停工該工會之要求殊屬過當所請應毋庸議此批▲一件德泰鐵廠工會呈爲資方提出要求條件請飭轉三方協訂由呈悉查該案業經本局秉公調解於五月十八日簽訂和解條件在案仰即遵照履行切切此批▲一件旅棧輪埠車站招待員職工會第一分會呈爲更換證章請備案由呈悉該會擬更換證章以資識別事屬可行惟應俟工會整理委員會整理完畢並來函證明後再行核辦所請備案暫緩置議此批▲一件菜蔬同業公所呈爲呈送樣秤請核示由呈件均照收仰候將該樣秤較核後發店依式製造另令來局繳費領用此批附件存▲一件江南製紙公司吳耀庭呈爲呈復該公司絕對不含日資請派員實地詳查由呈悉仰候派員查明核辦此批▲一件糕餅業分會籌備處呈爲定期開成立大會請派員指導由呈悉准予派員蒞會仰即知照此批▲一件立大工廠姚潤鑠呈爲補送宣誓書請求機製艾絨專利十年由呈悉查宣誓書中並未有人知覺而應用此項機製之艾絨一語而字想係或字之誤詞意甚有出入仰即更正原宣誓書發還此批

地方法院

▲布告▲案奉江蘇高等法院第三〇二〇號訓令內開爲通令事本年五月十日奉國民政府司法部第二八〇號訓令開爲通事案查各省民衆呈控事件往往全無實據苟不加以限制流弊實多茲本部特頒通告令仰該院即便遵照錄案布告俾衆周知並分飭所屬一體知照此令等因計發通告二件到院除錄案布告並分令外合行抄發通告令仰該院院長首席檢察官一體知照並錄案布告此令等因合行布告仰即一體知照此告計抄貼通告一件中華民國十七年五月日院長楊肇熉首席檢察官沈秉謙（國民政府司法部通告普字第二號）爲通告事照得本部管理全國司法行政事務有監督所屬職員及所轄各官署之責誠恐見聞有限耳目難周故於民衆郵電呈控事件罔不認眞核辦乃一經行查類多揑砌流言施播弄之奸射影存中傷之計倘無限制流弊滋多嗣後凡用個人或私法人名義呈控案件者應遵照公文程式分別註明本人或代表人之年歲職業籍貫住址或會所所在地並取具鋪保加蓋戳記一面舉出確切證據以憑核奪如果所呈屬實自應依法嚴否則忘肆汚衊亦必律以誣告至名匿名信件印刷品及不合法定團體之函電概不受理庶於勤求民隱之中仍寓免除誣諂之意特此通告　五月廿六日

▲民事批示▲一件平瑞記請依判執行由狀悉候估價拍賣可也此批▲一件徐益源請求撤銷執行由狀悉已庭諭矣此批▲一件馬望山等聲明核示賬目情形由狀悉已庭諭矣此批▲一件陳佐唐請求執行由狀悉查此款已據交清仰於本月二十五日上午九時來院具領此批▲一件談金榮聲明債務人避匿請向保人執行由狀悉查原和解筆錄並無將大有春列入所請協助執行之處於法不合礙難照准又據稱朱夢卿業已逃匿不見仰即查明原批田畝坐落四址報候核辦可也此批▲一件丘劍啓請先行給領並追餘款由狀悉債務人等交存銀三百八十六元仰於本月二十五日上午九時來院具領餘候續傳訊追陳阿二余韶笙馬錦山三戶准予塡發憑證此批▲一件王立賢請領案款由狀悉仰於本月二十九日上午九時來院具領此批▲一件馬耀記請領案款由狀悉仰於本月二十九日上午九時來院具領此批▲一件鄒梅生請領案款由狀悉仰於本月二十九日上午九時來院具領此批▲一件劉文藻聲請抄錄由狀悉准予抄錄此批▲一件王楊氏聲請執行由狀悉候飭傳訊追此批▲一件鞠蘊秋具交案款餘請寬限由狀悉交銀三百元存候給領餘款仰速交清所請應毋庸議此批▲一件昝桂生聲請執行由狀悉候飭傳訊追此批▲一件倪潤生請執行由狀悉已飭傳訊追矣此批▲一件黃少康請查封由狀悉候派員查封此批▲一件徐小弟請執行由狀悉候飭傳訊追此批▲一件陳邵氏聲明陳懷林出外不克到庭由狀悉仰速通知爾丈夫來院措繳案款可也此批▲一件張掌寶請領證物由狀悉分家據一紙仰即持同原收據來院具領至契張一紙未據繳案並仰知照此批▲一件陳玉財請執行由狀悉候飭傳訊追此批▲一件黃孟松委任代理由狀悉應准委任此批▲一件黃孟松請執行由狀悉已據債務人交清案款仰於本月二十九日上午十時來院具領此批▲一件王恆藻聲請執行交入由狀悉姑候傳訊核辦此批▲一件王吳氏請領款由狀悉查此款未據交案仰候續傳訊追此批▲一件牟森大聲明刑期將滿提案執行由狀悉仰候刑期屆滿執行可也此批▲一件莊振甫聲明銷案由狀悉准予銷案此批▲一件袁杏寶請領案款由狀悉仰於本月二十九日上午九時來院具領此批▲一件永餘錢莊請領款由狀悉仰於本月二十九日上午十時來院具領此批▲一件陳錦標請執行由狀悉案已上訴所請應從緩議此批▲一件水依仁請執行由狀悉徐異泰顧周氏部分候飭傳訊追杜靜齋部分尙未確定所請應從緩議此批▲一件楊武英請領款由狀悉已據債務人續交洋七十元仰於本月二十九日上午十時來院具領此批▲一件駱俊才請執行由狀悉候續傳訊追此批▲一件陳志康請迅賜查封由狀悉已與潘有耀等案合併辦理矣仰即知照此批▲一件顧銀泉請迅賜估價由狀悉已函請法華鄉公所估價矣一俟覆到即予拍賣可也此批▲一件張鏡明請拘案押追由狀悉准即飭拘到案嚴追可也此批

▲刑事判決▲判決單如珍竊盜一案（主文）單如珍共同竊取他人所有物一罪處拘役二十日未決羈押日數以二日抵拘役一日▲判決咸丹祥等傷害致死一案（主文）咸丹祥等傷害周來子致死一罪處四等有期徒刑二年未決羈押日數以二日抵徒刑一日熊德祥無罪▲判決李樹貴傷害一案（主文）李樹貴傷害人致輕微傷害一罪處拘役十五日未決期內羈押日數以二日抵拘役一日▲判決陳德標傷害一案（主文）陳德標傷害人致輕微傷害一罪處拘役十五日未決羈押日數以二日抵拘役一日▲判決邵仰西侵佔一案（主文）邵仰西受寄贓物一罪處拘役二十日未決羈押日數以二日抵拘役一日▲判決吳得明傷害一案（主文）吳得明致人輕微傷害一罪處拘役三十日未決羈押日數以二日抵拘役一日▲判決于陳氏竊盜及張馬氏附帶民訴一案（主文）王陳氏共同教唆竊盜一罪處五等有期徒刑三月未決羈押日數以二日抵徒刑一日王陳氏應償還陳馬氏洋一百七十五元▲判決郭椿舫等瀆職一案（主文）郭椿舫共同收受賄賂因而不爲相當之行爲一罪處四等有期徒刑二年褫奪公權全部終身未決羈押日數以二日抵徒刑一日李育才共同收受賄賂因而不爲相當之行爲一罪處四等有期徒刑二年褫奪公權全部終身未決羈押日數以二日抵徒刑一日

▲民事批示▲一件王培林爲協議離異聲請備案由狀悉該民與劉氏既經協議離異立有書據所請備案應予照准此批▲一件德康有限公司聲請撤回由狀悉本案准予撤回此批▲一件溢中銀公司聲請具領償款由狀悉准予具領拍賣所得償款二萬一千兩此批▲一件萬祥煤號代理人姚廣堂爲不服判決提起反訴由狀悉查李東明等訴萬祥煤號欠款一案早經於月四日宣示判決該具狀人果有不服何故不於二十天上訴期間內聲明上訴現在判決已經確定忽又具狀聲明不服請准予提起反訴按之法律實屬無此辦法應不准此批▲一件義餘號張秉生等訴萬昌案請銷案由狀悉准予撤回訴訟此批▲一件王鏡清爲與恆興印書局欠租執行一案請將該局所存生財拍賣由狀悉查恆興印書局所存生財業因另案由新閘捕房沒收在案既據狀稱該局積欠租金尙未清償准函知捕房將生財提回拍賣抵償可也仰即知照此批▲一件朱與福爲顧阿天債款案請求繳款由狀悉准予繳款開釋並候通知給領此批▲一件姚根生爲錢秀濤抵款案對於執行聲明異議由狀悉候定期傳訊核奪此批▲一件姚學才請執行陳嘉秀欠租一案由狀悉案經債務人抗告仰候上訴院核辦此批

臨時法院

▲民事判決▲一件莫幹生與陳國華因欠款涉訟一案（主文）被告關於妨訴抗辯之主張駁訴▲一件鄧錫如與徐君道因款涉訟一案（主文）被告應償還原告洋一千元及自民國十六年陰曆三月二十三日起至執行終了日止按月一分計算之利息訟費歸被告負担▲一件汪稼其與馬金才因欠租涉訟一案（主文）被告應給付原告六個月房租洋五十一元並負担訟費▲一件汪稼其與王雨漢因欠租涉訟一案（主文）被告應給付原告六個月房租洋五十一元並負担訟費▲一件康元協記製罐廠與中一化工廠因貨款涉訟一案（主文）原告之請求駁斥訟費由原告負担

▲刑事批示▲一件李信孚爲訴項蓮孫違背義務損害財產案久未奉傳請批示由狀悉查四月十八日本院並未受理本案仰即知照此批

▲民事判決▲公示送達（全文在本院揭示場公佈）▲一件王子衡與潘煥章因欠租涉訟案件本院定於六月二十三日上午九時爲公開審理日期除選任周域律師爲該被告潘煥章特別代理人外仰該被告遵期到院辯論毋自延誤特此公示送達右仰被告潘煥章知照▲一件判決楊子卿等與徐佐人基地涉訟上訴一案（主文）上訴駁斥第二審訟費由上訴人負担▲一件判決趙鴻庸與許汀軒等欠租涉訟一案（主文）被告許汀軒應償還原告房租洋二十七元〇八分李阿三應償還原告房租洋五十九元五角六分鮑長福應償還原告房租洋五十一元〇八分崔子年應償還原告房租洋四十五元二角八分訴訟費用許汀軒負担七分之一李阿三鮑長福崔子年各負担七分之二公示送達（全文在本院揭示場公佈）▲一件判決馮如璋與沈汝昌因米款涉訟案件（主文）被告應償還原告米款洋六百四十八元六錢二千〇八十文原告其餘之訴駁斥訴訟費用由被告負担右仰被告沈汝昌知照

▲刑事裁決▲裁決陳竹生强盜嫌疑一案陳竹生應不予起訴

▲刑事判決▲一件中國銀行訴黃振先等行使僞造通用貨幣一案主文黃振先犯意圖行使而收受他人僞造之通用貨幣一罪減處五等有期徒刑十個月未決期內羈押日數准以二日抵徒刑一日張寶亭顧寶林張錫芳犯收受他人僞造之通用貨幣意圖行使而交付於人一罪各減處四等有期徒刑一年又二個月未決期內羈押日數准以二日抵徒刑一日僞造之銀行券二十一張沒收之▲一件工部局電氣處訴王唐氏竊盜一案主文王唐氏竊盜之所爲處五等有期徒刑二月▲一件黃連生訴方金康強暴一案主文方金康以強暴脅迫使人行無義務之事未遂之所爲處拘役三十日▲一件洪招弟訴王德貴強暴一案主文王德貴以強暴脅迫使人行無義務之事未遂之所爲減處五等有期徒刑三月▲一件周長興訴畢元垚竊盜一案主文畢元垚竊盜之所爲處四等有期徒刑一年皮夾一隻內有大洋二元雙角二枚單角一枚銅元三枚均發還失主具領▲一件匯司捕房訴袁金聲竊盜一案主文袁金聲犯竊盜二罪每罪各處五等有期徒刑三個月應執行徒刑五個月未決羈押日數准以二日抵徒刑一日贓物存捕房如一月後無人認領發還當鋪▲一件浦陸氏訴王有竊盜一案主文王有竊盜之所爲減處拘役二十日皮夾發還失主▲一件匯司捕房訴王小四子等竊盜一案主文王小四子曹阿四（即曹阿二）竊盜之所爲各處五等有期徒刑二個月贓物存捕房如二月內無人承領即予沒收之

治淋新法

淋濁最難根治人所共知良以病菌侵居深部不易撲滅自德人發明電療雖較前頗有進步然仍未完善留日醫學士陳旭昇潛心研究數載於茲近乃發明安善新法其理用氣電機分解藥物變爲么微分子吸引電淋而生運動隊隨電波透入體組織深部一方更用高週電波散布熱力於是深經菌既受藥力復部電灼遂無噍類本此學理兼以經驗故無論新舊淋濁白帶無不克期而愈謹布源源爲斯病者告再本院治婦女白濁及接生等另有女醫師專司之院址西藏路四馬路口旭昇醫院電話中央六一五三

院長　留日醫學士　陳旭昇　啓

戴鍔寶字

印有潤格函索即寄　收件處上海望平街晶報館及本報館

美麗康

男女剪髮必備之珍品。

美麗康質料精良芳香撲鼻青年男女每于早晨理髮之際薄施美麗康少許一加梳掠光華潤澤終日不亂香留不散并能袪髮垢治髮癬脫髮重生誠美髮之珍品也各界士女盍速試之

亞林防疫臭水

富含殺菌物質防疫消毒辟瘟除穢功效殊偉凡戰地災區及家庭牆根壁角陰溝廁所與風日不透之處用此臭水和清水洒之以保安甯一方之福亦一國之幸也

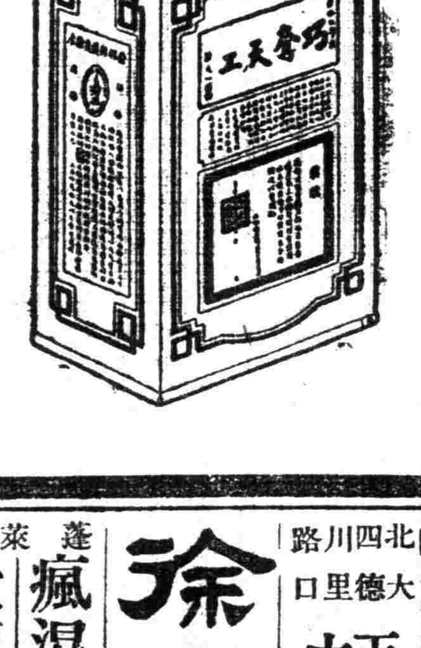

原桶四十介侖　經理批發　優給回佣

門售　一介侖 一元三角　半介侖 七角　四分一介侖 四角

上海五洲大藥房總發行　總店四馬路　分店[illegible]

國內外五洲分店及各大藥房均有出售

大世界游覽儲蓄部存款章程

（甲）**活期儲蓄**　大洋一元即可儲存滿一百元期足一個月者贈遊券一張多則類推利息按月七釐每半年復利一次

（乙）**零存整取**　每月存洋五元（每戶五十元爲限）月贈遊券二張定期三年期滿取本利洋二百十元六年者五百二十六元九年者九百九十二元

（丙）**整存零取**　▲祇贈游券不計利息　一百元爲一份（每戶以十份爲限）定期一年每份每月贈游券五張多則類推期滿還本二年者月贈游券六張三年者月贈游券七張

（丁）**整存整取**　▲既贈游券又給利息　存洋一百元月贈游券二張定期一年期滿取本利一百十元二年者一百念四元三年者一百四十元五年者一百八十元

（戊）**逐月付息**　存洋一百元逐月付息月贈游券一張定期一年每月支息八釐三年者九釐五年者一分

（己）**對本對利**　存洋一百元定期七年到期取本利洋二百元每月贈游券二張多則類推

（庚）**子女嫁娶**　存洋二百元定期十五年備將來子女嫁娶之費期滿取本利洋一千元每年贈游券四十張

（辛）**長券存款**　存洋一千元定期一年年息八釐贈長年遊券一張

●**注意**　本儲蓄部辦公時間下午二時至十時（電話）中央六〇七號

天德堂藥號

北四川路大德里口

大放盤一月　參茸玉桂丸散膏丹鮮明飲片各種花露藥酒一律七折

徐景賢　牙醫

專治一切牙患新法鑲補如生皆無異牙時適以及各種取可舒證無痛價廉無比　大馬路棠來路口

蓬萊閣

瘋濕三蛇酒　蛇毒入盡而知膽肉足救人能驅風去濕除病提神每瓶一元

大便下血丸　春瘟濕盛下痢下血服此丸立效每服五角　鋪在東七浦路

上海眼鏡公司

品質精良　定價公道　醫生驗光　不另取費　式樣優美　上海第一

英大馬路新世界東首　中華照相館轉灣即是

老靶子路福生路口電話北第一二五二

百星大戲院

今日夜開映

他們愛國 唯一策略

□德國海軍戰事愛國實事巨片□

◀愛姆敦▶

優待愛國同胞 並不加價

寧為玉碎 毋作瓦全

時間 日戲下午三時 下午五時半 夜戲九時一刻
價目 日戲 樓下六角 樓上一元 夜戲 樓下八角 樓上一元二角

中央大戲院

每逢星期日星期三換片 電話中央三二五五號

時刻 (日戲)三點 五點半 (夜戲)九點鐘起

(價目) 日戲樓下四角樓上五角包廂八角一律小洋
夜戲樓下五角樓上六角包廂九角幼童減半

華劇影片公司最近出品古裝武俠愛情國產巨作

◀海外奇緣▶

主演 張惠民 吳素馨

新中央戲院

每逢星期三星期日換片 電話北二三三二號

時刻 (日戲)三點鐘起 五點半 夜戲九點鐘起

價目 日戲三角 四角 六角 夜戲四角 五角 八角 一律小洋

電影皇后腦門塔文主演傑作香豔滑稽舞場豔史

◀詞女懷春▶

"KIKI"

片中加印中文說明

武昌大戲院

地址虹口東武昌路四號 電話北七五九二號

時間 三時 七時一刻 九時一刻 日夜一律 (價目) 樓上四角 樓下二角

●著名滑稽愛情趣劇●

▷大明星雷門葛萊菲斯主演◁

◀假癡假呆▶

◎加印華文字幕以便觀覽◎

寰球樂全班 四月初七日夜戲

電話閘北二百六十五號

(新編配景俠烈佳劇)

家國冤仇

▶特聘著名武生◀

(張崑玉唯一首本)

夜戲 價 特等大洋二元 頭等大洋一元 二等小洋七角二

開設虬江路中 聘請粵東 廣舞臺

配景尚武豔情名劇

日戲 情雨灌山河

(觀雪秋著名傑作)

全班名伶落力拍演

日戲 價 特等大洋一元 頭等大洋八角 二等小洋五角二

永安天韻樓

鳳儀班: 金鳳樓 朱桂紅 胡沙朋 朱韻聲 崔金岩 馬叔霞 徐惠寶 胡青峯 ◀日夜開演拿手好戲▶

男子新劇 柳社: 吳愛珠 王少白 金玉如 張四維 趙文聲 李君梅 (狠心的娘親)

大京班: 王樹臣 俞蘭卿 陸子良 伍逢春 譚紅梅 小瑞亭 小長勝 琴豔芳 何雪英 卅三卅四本 狸貓換太子

◀露天影戲▶ (開映著名國產傑作新片) 劉備招親

◎欲知詳細說明請閱天韻樓日報

先施屋頂花園

大京班: 特煩應寶蓮君 新排大宋歷史好戲 (十五本)(十六本) 狸貓

樂社新劇(女子): 特煩呂君夢樵 新排著名俠義警世新劇 江湖大好老 特此露佈 排練純熟 即日開演

國產影片: 同居之愛 日夜開映

新新屋頂花園

新聲大京班: 王俊宸 張銘軒 趙君甫 麒麟童 李鑫培 王寶蓮 秦雪霞 王蘭卿 水上飄 宴杜文 七八本 ●飛龍傳●

鐘社新劇: 林雍容 夏天八 宋癡僧 張大公 秦哈哈 董天心 日本與山東

精神團: 張冶兒 易方朔 ◀滑稽新劇▶

露天場: 少林會 鄭吉清 ◀驚人武術▶

大世界

地址愛多亞路 西新橋塊

大世界建築告成 大世界之露佈 (門票小洋三角)

▲須知今年之大世界非去年之大世界

▲此後之遊戲場異往日之遊戲場

略撮大要如下 新建五層樓高大洋房、分亭、台、樓、閣、廳、悉號共和。一層有一層之精美佈置、一場有一場之新奇遊藝。共和廳、陳列名花、四時常設雅座、品茗、鬧中得靜。共和閣、紹與文戲、連台彩、南方歌劇、彈詞說部。共和樓、徽州戲、純粹徽調。名方圍滑稽捧腹。共和台、魔術新戲、從未有過。科天影魔術奇巧莫測。共和亭、高蠱雲霄、俯觀洋場、車水馬龍、盡在眼底。其餘大京班、羣芳會唱、卷戲杭州班等等、尚有種種遊藝、不克遍載。露天影戲場、陳設大千世界都門一所

法界共舞台男女合演 四月初七夜戲

電話三千五百十七

月樓七角 特包五角 頭包四角 官廳七角 特廳五角 頭廳三角 二廳二角 三層二角 廂角

富仙舫 龍幼雲 韓長寶 粉菊花 琴春 碧霍 芳祥 富雲霞 蔣麗霞 鐘鳳林 劉榮昇 曹冰豔 陳樹田 夏長勝 蔭增伯 蔣培舟

吊金龜 雙長板坡 陰陽河 (春香鬧學) (全)(本)(蓮)(香) 全本販馬記 打棍出箱 (問樵起出箱止)

丹桂第一臺男女合演四月初七夜戲

瑞德寶 小孟七 蓋玉廷 玉雲 白杜 豔卿 劉瀛洲 蓋玉廷 安舒元 程玉菁(搶挑) 安舒元 程玉菁 劉瀛洲

坐樓殺媳 塔子溝 (五)(家)(坡) 徐策跑城 挑華車 打鼓罵曹 穆天王 全本(雪豔孃)

天蟾舞台 男女合演 四月初七夜戲 特煩全體名角 一齊登台 准演拿手傑作文武好戲

彭春珊 董志揚 高百歲 潘雪豔 劉漢臣 琴雪芳 麒麟童 小楊月樓 王芸芳 劉奎官 琴秋芳 葛華卿 楊菊笙

新排新劇 (三四本香蓮帕) 今夜初演

築記大舞臺 男女合演 四月初七夜戲

准演文武拿手好戲 價目注意 一元 八角 六角 四角 三角

殷春虎 于蓮仙 張竹軒 沈豔芳 李桂芳 張桂芬 林樹森 孟麗君 李桂春(小達子) 筱凌雲 袁小樓 白鳳英 李瑞亭 小桂元 陳嘉麟 孫慶芬 李勝奎

□四奇本女鎮夢國鸞高出廷世贊□

林記更新舞臺男女合演四月初七夜戲

周翠蘭 劉斌崑 劉鳳卿 陳佩卿 張韻樓 筱月紅 (香豔親王) 筱香紅 筱菊紅 王冠影 劉喜鳳 張培君 鞠德奎 蔡桂卿

◀山東響馬▶ 今晚初次開演

上海舞台 四月初七禮拜五夜戲

電話中央五五六〇

趙東昇 金少山 趙君玉 趙如泉 趙韻聲 吳桂芬 郭春華 黃玉麟 郭春華 賈璧雲 劉豔琴 (初次到申文武鬚生) 曹毛包 趙韻聲 筱蘭芬 吳桂芬

◀全本三國志▶ 龍女牧羊 ◀全本風波亭▶

華商美利烟公司新出品通告

本公司前出十支五十支小喬牌十支球牌二十支趙雲牌十支大鷹牌等香烟以來承各界竭力提倡得以銷路日增營業日進無任榮幸茲為酬謝吸者雅意起見特用最上等原料烟葉精製美利牌香烟一種現正趕製不日發行先此露佈

閘北水電公司出水通告

本公司新水廠業巳試行開車出水供給全區但因水力甚激且與以前輸送方向相反致將舊水管內層所附積污衝下水質頓形混濁本公司現定於夜間專行放水沖洗大約三五日卽可完全肅清屆時水質必能澄潔足副用戶諸君及全市市民之望特此通告

警告魏承富

汝在本廠充跑街之職竟敢於上月間用詐騙手段套取貨品及私收客賬計規元七百念兩〇一錢二分大洋七百十八元七角五分之鉅逃避不面尋覓無蹤現巳除向保根究及向法院聲明備案外今特登民新二報警告務於三日內出來償清本廠貨款否則呈請通緝須知世界雖大七尺之軀絡難隱匿幸其思之此告 小西門迎勳路椿森里裕與鑫記絲邊廠告

華南礦業公司經理張四維啟事

近有人僑稱南陽僑報記者聯合委義會駐滬委員名員在外招搖除函報官廳拿辦外並各界勿受其愚望鄙翼舞號一武早經本公司辭退以及海外華僑通凱社記者係張四維自彙絕無用第二人助理恐未週知特此登報聲明

受股聲明

鴻儀前興各股東創立金海貿易公司設事務所於北京路四十七號專辦國內外進出口貨物事業迄巳三年有餘茲有股東鍾寶璇鄭詠廣黃橋記陳彥斌張實詩等無意經營自願退股巳於民國十七年五月廿三日與鄙人訂立退股契約由鄙人給價承受所有各項手續均巳交割清楚自卽日起由鴻儀負責繼續金海貿易公司一切營業事務並會同其他股東將內部從新組織所有從前本公司人欠欠人及以後生意盈虧一律與鍾寶璇等退股股東無涉除巳由馮仲拔律師證明一切及鍾寶璇等同時登報聲明外特此聲明 金海貿易公司司理陳鴻儀啟

退股聲明

寶璇等前有金海貿易公司之組設其事務所設在上海北京路四十七號門牌茲因寶璇鄭詠廣黃橋記陳彥斌張寶詩等無意營業於民國十七年五月廿三日與原有股東陳鴻儀君訂立退股賣約各項手續均巳交割清楚所有該公司從前人欠欠人概歸陳鴻儀君負責收取或償還自退股後寶璇等對於該公司當然完全脫離關係所有以後盈虧與寶璇等無涉除巳由陳鴻儀君同時登報聲明外特此登報聲明 金海貿易公司退股股東 鍾寶璇 鄭詠廣 陳彥斌 黃橋記 張寶詩等人全啟

虹口大影戲院

每逢星期一星期四換片 虹口乍浦路北 電話一口四八號

時間 日戲三點鐘 夜戲七點一刻 九點一刻
(價目) 樓上三角 樓下二角 幼童減半 日夜一律

今天日夜開演三次

◀巴賴尼格耳女士傑作▶

(禁宮豔史)

預告 卽禮拜一起開演 (亂世忠臣)

城南通俗大影戲院

大東門北 小南門 每星期換片二次

時間 日戲二時半 夜戲七時九時半

(價目) 優等正廳一元 特別正廳四角 包廂二角 幼童減半 日夜一律

今天日夜開演

●中國影片●

□三年以後□

民新公司出品

●預告● 初八日起開演 (洛陽橋)

德國柏林大學醫學博士江逢治監製

痧藥水

貴重原料：道地配製

(江逢治痧藥水)行銷十餘年救人千萬萬每年均由江博士親自配方監製不惜巨本選用貴重原料絕無僅有之劑為市上最道地之痧藥水確有起死回生之特效一試卽知

慈善施送：審愼辨別

▲以江逢治痧藥水送人。確乎陰功積德

▲誤購市上劣質痧藥水。反而誤人性命

江博士每年自製痧藥水寓慈善於營業並選用極貴重之原料而定極底廉之代價亦是普救病家之意所以效力遠勝於別類非市上貪利之輩可比慈善家如欲好行其德惟有施送此老牌(江逢治痧藥水)方能確實救人性命如貪一時之便宜而購無信用之劣水竟能誤人生死因急痧暴發之時施救宜快延誤片刻危不堪也

起死回生：百發百中

急痧既起立服此水數滴竟止瀉止吐雖巳命絕氣斷只要胸有微溫服此水後竟能回生並非大言儘可試服

價目 每瓶一角 每打一元 批發特別克己

江逢治製藥公司總發行 上海四川路A一三四號

謝其綱

柏林德國大學醫學博士

診所南京路香粉弄寶成銀樓樓上 電話中央八五三五 住宅施高塔路恆豐里十二號 門診時間上午九時至十二時 下午四至六時

◀新舊劇家▶顧旭初 ◀女子新劇▶張花影

特別改良警世新劇 玲瓏佈景 行頭全新 慶課堂會定期不 男女合演 十八元八本送 雙贊全女子 廿元體如 四元八至南 蒙賜顧請館 京路四五六菜 對面飯店弄內 號接洽可也 八

黨務

總理遺囑

余致力國民革命凡四十年其目的在求中國之自由平等積四十年之經驗深知欲達到此目的必須喚起民衆及聯合世界上以平等待我之民族共同奮鬥現在革命尚未成功凡我同志務須依照余所著建國方略建國大綱三民主義及第一次全國代表大會宣言繼續努力以求貫徹最近主張開國民會議及廢除不平等條約尤須於最短期間促其實現是所至囑　孫文

市指委會昨招待 全滬大中校校長教職員

▣到各校長及代表一百餘人……市黨部宣傳部長陳德徵主席……報告集會之宗旨并解釋中央對日方策之要點……各校代表均有極長之演說和極精當之意見發表▣

中國國民黨上海特別市黨務指導委員會、昨日下午二時、假座總商會、招待本埠各大學中學校長及教職員代表談話、討論各項抗日問題、解釋中央此次所以必持鎮靜態度之原因、及希望各校教職員對於學生反日救國運動、應予以諒解與指導、出席者計有滬江大學劉湛恩、法科大學沈鈞儒、大夏大學魯繼曾、黃敬思、文治大學田思霈、交通大學程孝剛、王繩善、持志大學倪孝新、華藝大學吳兆蘭、中央大學上海中學李柏勛、敬業中學沈星若、中華職業姚頤箐、中國公學周白昂、招商局公學錢翠一、浦東中學趙環、尚賢公學黃持濟、曾伯修、景林中學章日侶、陳貞、育材中學吳耕莘、中華職業學校姚頤聲、東吳第二中學龍七、共和女校浦月娥、祝蔭桐、吳東公學惠禮、清心中學張石顧、交通公學徐鈞、正風中學王西神、于新元、華南公學費相學、旅滬安徽公學張迪民、閘北市立公學蘇京文、振德女子中學沈文基、北區公學陳知禮、培英公學汪英甫、務本女校朱漢閣、翠治大學羅桂林、培明女中杜變生、市黨部王延松、陳德徵、劉衍靜、勞勤大學熊應飛、翠治大學周兆熊、麥倫書院張霆湖、復旦附中殷以文、愛羣女校沙筱玉、水產學校侯朝梅、兩江女中體育專門陸禮華、國民公學朱文博等一百餘人、市黨部宣傳部部長陳德徵主席、張叔夜紀錄、由市黨部宣傳部全職員、担任招待、

首由主席報告召集各校教職員談話之旨趣

略謂今天我們召集各位先生到此地來談話、有幾點要向各位解釋和請求於各位之前的、一、中央對於濟南慘案的態度、因爲國際的形勢、國內的狀況、以及種種關係、在北伐未完成以前、决定採鎮靜甘不應戰的態度、但是有許多原因、中央是不能直接來向各位表示、所以本市黨部特爲召集各位先生到此地來說明、我們民衆現在所應持之態度、因爲學生是民衆的生力軍、各位又是學生的領導者、二、我們現在在這反日工作最緊張的時期中、最急切的工作、是厲行對日經濟絕交、實行不合作主義、而對日經濟絕交的第一步驟、是抵制日貨抵制必須檢查、檢查的工作、固然要商界自己來做、才格外有力量、但是必須有學生的參加與監視、這是要請各位先生、很細密周詳的來指導學生、三、還有向各位先生所請求的、是對於這次學生的反日運動、有關於學業方面的犧牲、請予相當的原諒、學問本所以致用、致用的早遲、與所學質量、固有差別、然而在國難臨頭、時局緊迫的時期中、學生們這種愛國的血忱、是不可磨滅的、本市黨部同人、應代表全上海學生請求各位、勿予以扣分的處分、四、我們很希望各位先生、充分的發表對於這次反日運動的具體意見、我們認爲有時時和各位先生聯絡的必要、藉以獲得具體的指導學生愛國運動的方針、今天的招待不周、所備的茶點、很簡菲、還請各位先生格外原諒云云、

次市指導委員劉衡靜女士演說

略謂自從五四運動以後、學生對於救國運動、已具有光榮的歷史、後來被共產黨搗亂、但是也並未受若何打擊、現在是國難臨頭、好像是房子又要被燒掉了、我們這班讀書的學生、好像正在煮飯的廚子、我們趕快出來救火、我們要領導學生們讀書不忘救國、救國不忘讀書、旋由各校教職員相繼發表意見、節錄如下、（法科大學沈鈞儒）、我們認爲全救國的全副責任、加在學生身上、是沒有能力來担當的、而且犧牲了許多寶貴的光陰、我們很盼望黨部和政府、有一個具體的方案、　望轉呈中央、指示出在鎮靜的態度中應採取的積極方針、（交通大學程孝剛）關於檢查日貨、應請市黨部直接指導商界、自動的組織、才格外有效、這種任務、非青年學生所能獨力辦好、而且爲免除學生與商人的誤會起見、學生可以處在幫助的地位、這樣才可以持久、（中國公學田思霈）、學生對於檢查日貨的工作、應多做調查統計的工夫、以備民衆購買貨品的參考、又我們有許多不易購得的學術上的用品、現在不可不予以相當的通融、（滬江大學劉湛恩）、我們應該注意教職員本身問題、要確實負起愛國救國的責任、從前愛國的方法、是罷工、罷市、罷課、可以制軍閥的死命、現在我們要加緊做工、加緊營商、加緊讀書、才是救國的必要步驟、我們更要利用三個月的暑假、做長時間的擴大宣講、（吳淞水產侯朝海）我們積極抵制日貨之辦法有三、甲、嚴密檢查禁止進口、乙、調查中國之缺品與德美商接洽以抵制之、丙、籌創大規模的工廠、末由大夏大學黃敬思及其他各校代表相繼發表意見、主席答謝後、即宣布散會、

中央黨部第十六次紀念週 張祕書道藩報告國內外黨務（續）

（乙）海外黨部黨務工作

自四次全會後海外部歸併入組織部、改爲海外組織科、名雖改之、事情却增加、現關於海外黨務指導及登記事宜由該科辦理、其餘關於調查、統計、及編審等、概由調查、統計、及編審科辦理、茲將其重要工作列後、

（一）關於海外黨務之條例、子、駐日整理黨務特派員條例、已由中央常會通過該特派員三人只爲中央登記及幫其成立並無任、何執行委員資格、以免糾紛、丑、招待海外同志事務所簡章、已由中央常會通過、第一所在廣州、第二所在南京、

（二）派員、子、中央已决定派周利生、鄭異、魯純仁三同志爲駐日整理黨務特派員、

（三）糾紛、海外尚有數處因有糾紛、未派黨務指導員、安南方面已專派調查員二人去調查眞相、暹羅方面、已托蕭佛成同志介紹相當之人、以備中央選派、法國方面、因得胡展堂、孫哲生、李石曾三同志電謂有糾紛、黨部分裂、請暫緩派人、故尚未派、

（四）海外黨員登記、海外各地黨員登記事宜、由海外組織科電催從速辦理、除南洋荷屬及斐列濱因黨員太多、及散居各小島交通不便故、限三月內登記完畢、餘均限以二月、

（五）三藩市及駐法三民社黨部、答復中央質問、發表攻擊中央四次全會之用意電文、得三藩市總支部復電、據謂對於現中央擁護及服從、至於許崇智及鄒魯之「告留美同志書」只爲敷衍情面、作廣告登書、已由中央再電訓令、以後不得再有此種舉動、嗣後得該少年報總理黃滋電謂少年爲黨奮鬥、絕對擁護及服從中央、前登鄒魯等書、不過爲敷衍面子、今特聲明、以後遵中央宣傳大綱、發揚黨義云云、中央已認爲滿意、

（六）海外對濟南事件之來電、海外同志對此次日兵暴行、萬分憤激、計截至十九日止、已得來電、南洋荷屬、暹羅、緬甸、斐列濱、北美、南美、古巴、加拿大、印度、南非澳洲等地共八十一通、

（七）海外僑胞爲北伐及濟案捐款踴躍、截至十九日止、據收到各地僑胞來電、及向財部黨部請查、已收款共有中百銀二萬九千三百兩、國幣四萬三千二五十二元、荷幣二千一百噸、英幣二百三十九鎊、因僑胞對黨甚努力、故將詳細表列後、子、南洋荷屬比加流幣、一一千元又六千兩、二、泗水安溪公會四千元、三、泗水大埔同鄉五百三十元、四、泗水支部一萬兩、五、山口羊同志、二千一百盾、六、巴達維亞華商公會七千元、七、萬隆玉融分會一千五百兩、八、爪哇井市文一千元、九、爪哇成物同志六百元、十、爪哇芝多櫃僑胞一千元、十一、爪哇剪玉埠北伐後援會先後二次、共二千三百兩、十二、爪哇井帝市內埠中華總商會四千元、十三、爪哇井怡胡華僑北伐後援會三千元、丑、斐列濱、馬尼拉華僑聯合會一萬元、寅、墨西哥搭人租同志、二百十四元、

（八）關於海外僑胞捐款保管及用途、但是聽說從前匯交海外部或財政部或由私人轉交之款、往往有從未收到復電或收據者、因此自不免懷疑、並且對於收到之款、以作何用、亦未見中央或政府有明確通告、故多不甚滿意、現在爲免除種種弊端起見、已由中央常會議决、中央財務委員會專設保管委員會保管、各地捐款直接匯交中央財務委員會、並同時通中央監察委員會及中央組織部、中央收款後即電復、並給與正式收據、至捐款如何用途、亦由中央財務委員會决定、大概將來分作以下三種用途、一、北伐軍費、二、國防軍費、三、建設經費、

（九）駐德傑堡支部報告、德商私運軍械、供給軍閥、駐德傑堡支部同志因查得德國船Ursala Midnaers私運軍械來華、供給張作霖、即來函報告已由本部轉國府軍委會查緝、希望中央對於此事注意、若給與該支部及其他海口黨部相當之電費、則可用電告、更爲迅速、免有如從前報告到達、查緝已晚之械、丙、軍隊黨部黨務工作、一、條例、表册、印信等、子、關於軍隊特別黨部之組織條例、登記辦法、籌備員選派條例等、已先後經中央決議通過施行、丑、關於各級軍隊特別黨部選舉條例、會議條例、組織通則等亦已擬定、寅、關於軍隊黨部工作大綱、黨員須知報告要點、報告表册等、亦已草擬就緒、候中央決議通過施行、卯、關於軍隊黨部所用登記證、登記表册、考查及測驗表及印信等、均已製就、陸續頒發各軍特別黨部、二、已派定之軍隊特別黨部指導員之各軍、子、第九軍、丑、第十一軍、寅、第四十六軍其餘由各軍介紹請委派者不少、以後即可提請中央分別選派、丁、鐵路海員特別黨部、除軍隊特別黨部之外、尚有兩種鐵路海員特別黨部、一、直轄於中央者、二、歸省黨務指導委員會管轄者、凡在經過數省之鐵路工作同志、所成立之黨部、即爲直轄中央之鐵路特別黨部、凡在往來本則各埠及世界各大商埠輪船上工作同志所組織之黨部、即爲直屬中央之海員特別黨部、現在關於直屬中央之鐵路海員特別黨部組織條例、已經中央常會決議通過、以後即當派人前去担任籌備組織和指導、至於滬甯滬杭路特別黨部黨員登記事宜、已由本部專派楊興勤、周燕孫兩同志、沿滬杭甯沿線各站辦理、同時並附帶調查沿線黨務、戊、編審方面工作、本部編纂科工作範圍、一、法制方面、子、草擬關於黨務之各種條例、丑、審查本部其他各科所擬條例及規則與辦事細則等、寅、審查中央各部處會交來審查之條例、卯、解釋各方面對條例之擬問、二、編審方面、子、編造本部的黨務報告、丑、編纂本部關於組織方面之出版物、計自三月一日以來、本行草擬之規則條例約四十種、爲他科及他部審查者約三十餘種、現已印有整理黨務法令第一集、十九種、第二集不久可出版、關於本部黨務報告之詳細報告、合印一册、分送中央各部及各級黨部、己、統計方面工作、本部統計科工作範圍、一、徵集方面、子、製定關於黨員及黨部之各種統計表、及徵集關於上項之材料、丑、剪集關於黨國要事之新聞、二、圖表方面、繪製關於黨務各種統計圖表、關於黨員及黨部統計計劃已在擬訂中、所需材料、亦已陸續搜集、如關於本黨十三年改組後史料、已搜集完竣、剪摘新聞亦已不少、用新法分類存儲、異常易於檢查及調閱、至於圖表方面、已製就大小圖表五十餘種、將來擬印成表册、分送各級黨部、庚、調查方面工作、黨務調查工作非常重要、因有許多事非有確實可靠之詳細報告、不易辦理和解決、本部調查科自開始辦公來、即積極工作、所注重調查者、不外以下二種、一、本黨本身的、二、與本黨有關係的、第一項如各級黨部一切工作及其經費出入狀況、職員及黨員之性質、習慣、言語、及活動、以及各種黨務糾紛等、第二項如調查反動派之組織、活動、以及其陰謀等、調查結果、有應供統計科材料即交該科、其餘則編成表册、檢查以沿革表等、計兩月來調查科先後派員至遠近各地調查和辦理之大小、祕密或公開事件、約三百餘件、已將調查和搜集所得材料編造成圖表者已有、子、全國黨務測示圖、丑、海外黨務測示圖、寅、各地黨務日報表、卯、各地黨務沿革一覽表、辰、各省黨務沿革與糾紛測影圖十五幅（經審閱許多文件所得材料編就）、巳、海外各總支部黨務沿革與糾紛測影圖四幅（經審閱五六百件文件所得材料編成）、午、海外各總支部黨務報告四册（經其餘尚有調查報告範本、黨務調查表、黨員調查表、團體調查表、機關調查表、報館調查表、出版品調查表、民衆反日組織調查表等三十餘種、現對於本黨各省各海外黨務詳察的調查計劃、均已擬就、辛、總務方面工作、現在的組織部各爲一部、所做工作實爲以前四部之多、軍人海外兩部加入了組織部、工作並不減少、且更加多、此外統計、調查亦自異常複雜、故總務科工作非常之多、計自三月一日至五月十九日止、共收公文九百二十二件、電報佔半數、發文一千五百三十三件、電報佔百分之二十、現在各省黨務指導委員會繼續成立、開始登記、將來文件必更多、關於印刷方面、總務科自己油印大小之件共二百七十二種、經手交印刷店者大小四十八種、其中每種數目有至二十萬份者、如軍隊中之登記表及登記證等、總務科因文件繁多、處理不易、現行一種新的處理文件方法、已試行兩星期、比以前周密而省時、中央各部舊文件之多、大概以組織爲最、從前無保管善法、往往找不得的、現在本科採吳道一及吳保豐同志等所擬卷宗保管法、爲自廣東時、漢口時、成賢街及特別委員會時組織部之舊卷宗及軍人海外兩部舊卷宗、從新分類、裝入新製木櫃保管、現已大概分類完竣、不久即可完全清理、據現在經驗、至保管股調閱文件、需時約三分鐘、據王雲五先生參觀保管股、從的保管法、能於四十九秒鐘、在四萬文件中調閱一件文件、可謂快了、將來還打算參觀他的方法、好改良我們自己的、我們現在的分類法、第一系以地爲經以性質爲緯、一、法（法令）、二、會（會議）、三、部（黨部）、四、員（黨員）、五、紀（紀律）、六、條（條陳）、七、糾（糾紛）、八、指（指導）、九、告（報告）、十、統（統計）、十一、表（表格）、第二系、以性質爲經、機關爲緯、一、中（與中央各部處會往來文件）、二、國（與國民政府各部往來文件）、三、政（與各省政府、各特別市政府、各縣政府往來文件）、四、團（與各團體各機關往來文件）、五、人（與個人往來文件）六、建（關於個人或團體對於本黨建議與批評文件）、七、薦（關於介紹與保薦文件）、八、言（關於國內外反動派對於本黨的言論及活動情形文件）、九、令（中央訓令及通告）、十、例（中央一般的條例及決議案）、十一、錄（中央會議錄）、十二、報（中央各部報告）、十三、組（組織部）、十四、攻（攻擊）、壬、本部各種會議、（會議時間皆在工作時間外）、一、本部各科每星期至少開科務會議一次、討論各該科進行工作計劃、二、本部每星期開各科主任及祕書會議一次、討論各科間有關係及應共同辦理之事件、三、本部每星期開部務會議一次、職員自總幹事以上均列席、討論本部一切設施規劃及工作進行事宜、（完）

市指委會定期招待各界代表 討論抗日之具體方策

▣今日招待農工商各團體代表……明日（二十六日）招待報界律師及自由職業者……二十七日（星期日）招待各校學生會代表

中國國民黨上海特別市黨務指導委員會爲討論抗日之具體方策起見、特定期輪流招集本市農工商學各團體代表及新聞界、法律界與熱心愛國之自由職業者、開會交換意見、策商抗日進行方法、昨日爲該會招待本市各大中學校校長及教職員代表、詳情已誌今日本報、今日上午十時、該會在南市少年宣講團招待各工農團體代表、下午二時在總商會招待各商業團體代表并訂於明日（二十六日）下午二時在該黨部三樓招待新聞界、法律界及各界熱心愛國人士、二十七日（星期日）在總商會招待各校學生會代表、請柬昨均已完全發出矣、

市指委會第十一次常會 中央組織部長陳果夫氏列席 議決舉行五卅三週紀念儀式

上海特別市黨務指導委員會、昨日上午十時開第十一次常會、到陳德徵、吳開先、潘公展、王延松、劉衡靜、錢大鈞（劉雲代）、陳希豪（章雋明代）、中央委員陳果夫列席、推王延松主席、劉雲紀錄、開會如儀、首由劉雲報告、次即討論、各項分錄如左、

報告事項

一、二、從略、三、中央組織部巧電解釋登記機關須知第七條所謂上級黨部、係指中央黨部而言由、（交組織部）、四、中央組織部函爲頒行黨費徵收規則、仰即遵照辦理由、（交組織部、並分送各指委）、五、中央執行委員會函仰本黨部趕速將各級黨部及各機關所得捐款彙解中央由、（交常務委員）、六、中央祕書處函屬將中央所定標語發給郵務工會、以資遵循由、（交民訓會）、七、中央祕書處函屬將施行勞工教育請予補助經費詳細計劃、並現在籌備基金若干、詳細具報由、（交民訓會查復）、八、上海韓人僑民團函爲日本之侵略行動韓民同深憤慨望中韓民族一致團結作最後抵抗由、（存）九、李宗仁通電爲程潛素行暴戾、好亂成性、業經武漢政治分會暫行監視由、（存）十、李宗仁通電就任第四集團軍總司令由、（存）十一、浙江省黨務指導委員會函爲上海三星公司等所出香烟以總理爲商標、應予以取締、希查照核辦由、（函全國註册局核辦）、

討論事項

常務委員會提案、倪義抱辯駁文治大學學生會驅倪宣言之荒謬、請審愼考慮、以維教育、而儆兇惡案（議決）、查前案併案函教育局徹查、

臨時動議

四區黨部張超人等呈請舉行全市各級黨部茹素積款運動、以充北伐軍費、並弔五三國恥作臥薪嘗膽爲民作則案、（議決）、緩議、二區指委會函請轉函中央特種刑事法庭特派員爲錢淳同志昭雪開釋案、（議決）、照辦、組織部提案、八區指導委員馬克後同志因病未能前赴八區服務、請以張瀛曾同志遞補案、（議決）、照准、陳德徵同志提案、五卅三週紀念、應如何舉行嚴重之典禮案、（議決）、一、五月卅日下午通告工界開工人代表大會、地址假少年宣講團、二、學生開學生代表大會、地址未定、三、在總商會舉行各界代表大會、各界各團體、各機關、各工會、各學校、均須推派代表參加、四、登報通告各機關、各團體、各商店、一律於五卅日下半旗誌哀、五、登報通告本市民衆及黨員、於五卅日一律臂纏黑紗、六、通告各界於五卅日上午十時推舉代表至五卅烈士公墓前致祭、

浙省指委會歡迎中央組織部長 陳部長有極長之演說

昨日上午九時、浙省黨務指導委員會、在大禮堂舉行歡迎中央黨部組織部長陳果夫先生大會、到者除省黨部全體工作人員外、各縣市應試指導委員暨各區分部同志等五百餘人、開會如儀、首由主席王漱芳致歡迎詞、略謂今天適逢中央組織部長陳果夫先生來杭之便、我們以十二分的誠意歡迎陳部長加以訓話、陳部長任本黨中央組織部長、已有二三年、一切黨內組織的情形、知道得很詳細、本黨清黨運動、得陳部長之力不少、我們從前是被共產份子所操縱、陳部長任事以後、無時不以清除共黨爲念、此次對於各省指委的派出、亦極愼重、務使各省黨務、不致落共黨之手、[illegible]是陳部長對本黨努力的結果、所以我們歡迎陳部長不單是歡迎陳部長[illegible]議、陳部長的事業、也值得我們[illegible]的、次即介紹陳部長登台訓話、[illegible]陳希豪徐柏園徐文台等相繼演說、[illegible]一時始攝影散會、茲將陳果夫先生講詞錄下、

▲**陳部長訓詞**　各位同志、兄弟在十五年三月二十日軍艦事變前、本在黃埔軍校工作、事變後才進中央黨部、當時本黨同志和共黨、爭執非常厲害、但當時還在容共時代、中央處置[illegible]中央全體二次會議後、蔣介石同志担任中央組織部長、幸各和安無事、待介石同志出發北伐、[illegible]担任、此時部內人員、自祕書幹事而下、錄事、幾乎都是共產分子、中央[illegible]黨不能担任中央部長的規定、但並不能禁止其在各部工作、而且[illegible]等省充滿着封建思想、只知引用[illegible]屬、組織部雖然整理好了、但本[illegible]總很感缺之、所以中央就設立了[illegible]政訓練班、共招生百人、就議[illegible]中、共黨也插進幾個[illegible]人、就被共黨騙去、[illegible]P分子也是很多、至於各省黨部本來[illegible]次會議已經議決案、共黨只能佔[illegible]一、本黨應有三分之二、[illegible]黨部的人選、因爲共黨佔了多數、[illegible]決計由中央政治會議規定、以[illegible]之比例、不料共黨就借此反對、於是[illegible]漢口舉行第三次全體會議、就把廣東江[illegible]西兩省的黨取消、另行選舉、其黨遂[illegible]把持一切、我們設法、逐有清黨之舉[illegible]至於此次中央、對於各省[illegible]前非常愼重、不論派別、只須[illegible]識本黨主義的、都可介紹、[illegible]織部審查合格、會議通過、始得[illegible]舉行愼重之宣誓儀式、然後[illegible]浙江各位省指導委員、都曾在中央[illegible]本黨忠實黨員、浙江黨務之前途、定能發展光大的、惟發展黨務、須藉多數人之力、才能辦到、今日在座諸位皆辦理黨務者、請說怎樣發展黨務、黨部工作人員須認識自己地位、知黨部服務是犧牲的、是義務的、[illegible]之可言、若視黨部爲混設之處、[illegible]爭地位、爭金錢、那就錯了、所以我們爲黨員的應該把官場的習氣、統統改掉、認定自己是犧牲的、那麼才能[illegible]衆、才可爲下級黨部的黨員、作[illegible]論何事、還須自己上前做去、[illegible]共產黨自己不出面、收買無知[illegible]人、放火的行爲、我們還須[illegible]民的苦痛、不要專求個人之[illegible]自被共產黨殺害、[illegible]忠實同志[illegible]個人的權利爭奪得非常利害、[illegible]家都想做領袖、[illegible]所以發生派別[illegible]然後付表決、決議一律服從、[illegible]黨內只有同志、決無派別、[illegible]自居、或以派別攻人的、都不是本黨[illegible]至於黨的內部組織、四次會議後也有變更、調查統計兩科本來非常重要、[illegible]理黨務統計、[illegible]調查民衆困苦的狀況、[illegible]及調查所得、請政府辦理、[illegible]實的數目、[illegible]查統計、雖然設在黨部裏、[illegible]也應負責任、上級黨部[illegible]查所得報告、[illegible]們的意思、想把本黨[illegible]以被選派者、我們要考查他的[illegible]認識主義、應考試[illegible]前清考試看法、不及格的[illegible]、垂頭喪氣、及格了、志高氣揚[illegible]得、這是絕對錯誤的、[illegible]度、浙江省黨部據我看來、[illegible]能[illegible]、希望宣傳部注意的、不要[illegible]印刷品尤須經濟、因爲紙[illegible]、多印一張、日本就多賺一張[illegible]了、還有杭州共黨書籍、公開[illegible]、希望宣傳部要特別注意、[illegible]長等昨午已離杭返部矣、

各地新聞

無錫

□商協會反日運動

本邑商民協會對日經濟絕交委員會因有應行商量進行事宜、現定明（廿五）日下午三時開緊急會議、昨特致函各檢查員及有關係各業到會討論、該會同時並通函各業、調查本國貨不能與日貨抵用之工業原料及教育日用必需品、暨有無相當國貨替代品、以資參考、又該會檢查所、昨日查得協興輪船載有蘇州角直鎮老協順祥細斜紋布、常州同泰昌之鈕扣、宜興和興零星雜件、均係日貨、當即分函各該縣商會商民協會、請為注意、以便分別處置、

□顧金芳等昨解省

省政府委員農工廳長何玉書、日前蒞錫考察、調查民間疾苦、據人密報、縣偵探長顧金芳違法殃民、並經被害人證明、當經何委員諭令奉縣長將顧撤差押候查辦在案、昨日省委來錫、乘午車將顧押解赴省訊辦、同時傳往新都候審者、尚有公安第三分局長裘維章、第五分局長朱執鈞、及水警某隊長等四名、聞均被控、傳省候訊云、

美絲商來錫考察

美國絲繭業領袖陶迭君等四人、及上海蠶桑改良會和君、暨生絲檢查所繆君、於昨日下午由申來錫、吾邑絲繭業協會薛壽萱唐星海等均往車站迎候、陶迭君等抵埠後、並未下車、昨晚即宿車中、定今日上午召集吾邑各絲廠領袖、在車上開談話後、俟美國絲蠶業領袖欽納君到錫後、同往各大絲廠參觀考察無錫絲蠶情形、及各工廠狀況、又聞陶君等俟返滬之後、擬於本月二十五六兩日在上海總商會召集江浙兩省絲蠶業領袖、開一絲業討論大會云、

蘇州

□成立抵貨委員會

日前蘇州對日外交後援會、決議組織抵制日貨委員會、於前日下午五時、在縣黨部開會成立、各委員全體出席、行禮如儀、先通過本會組織大綱、繼擬定工作大綱要目、一、登記、二、調查、三、取締、（工作大綱細目、由各委員擬定、提交委員會通過）組織大綱附誌如下、一、本會根據對日外交後援會決議組織之、掌理一切抵制仇貨事宜、定名為抵制仇貨委員會、一、本會設委員五人、於對日外交後援會委員中互選之、一、本會為便利工作起見、設主任委員一人、總務調查宣傳糾察四股、各股設主任一人、辦事員若干人、由各股就事務之繁簡酌定之、一、每星期開常會一次、遇必要時得開臨時會、由主任委員召集之、一、本會經費、由對日外交後援會籌撥、一、本大綱修改權、屬於本委員會、

□捕獲共匪之研訊

縣公安局第三守望所巡長、日前在西津橋鄉蔣水橋捕獲江陰共匪偽司令洪生、趙得勝、及容留共匪之孫洪生、趙孫氏等、解送縣公安局審辦、已誌前報、茲悉前日夜間、復經鄭局長提犯研訊、嚴加駁詰、趙得勝始供認在江陰糾衆搶刦、死人放火不諱、獲案之趙得寶、為該犯之兄、趙孫氏為趙得寶之妻、孫洪生為趙孫氏之弟、趙得勝本係積盜、迭犯要案、在國軍未克江陰時、該犯曾因案判處徒刑、旋乘國軍蒞澄之始、該犯即越獄潛逃、前日江陰縣公安局長張品泉、自常來蘇、因閱本埠各報、知趙匪就捕、即至陸縣公安局會晤鄭局長、以該匪為澄案要犯、擬帶回江陰、歸案審辦、鄭局長以該犯罪大惡極、主張請示錢軍長後、再行核辦、張局長表示同意、大約該犯經鄭局長覆訊明確後、即行解歸軍法嚴辦、

□鎗決順康案盜犯

閶門內西中市順康錢莊刦案盜犯陳玉龍、程文伯、王正才、蕭得標、自被捕審實後、因地方人士環請按照軍法嚴懲、故均羈禁市公安局押所、一面由般局長及駐蘇第三團胡團長、分別電呈上峯請示、迄未奉到嚴懲各犯之令、前日適錢大鈞軍長蒞蘇、般局長及胡團長均面陳順康案獲犯、民衆均希望從速執行、可否准予就地嚴懲、當由軍長親筆手諭云、『搶刦順康之盜犯陳玉龍、王正才、蕭得勝、程文百四名、准交蘇州市公安局就地執行、槍決、此令、錢大鈞、五月二十三日』般局長、奉諭後、因時間已遲、不及預備、遂定昨日二十四上午執行、一面令司法科繕寫四犯罪狀、一面電令各區署於押犯至刑場時、一律加派雙崗、昨日清晨、般局長督同司法科長提犯到庭、點名畢、即宣布罪狀、如法綁縛、押赴刑場、前導為游巡隊、繼以各署抽調之警隊、後為四犯、每名有盒砲隊警兩名押解、左右有保安隊警夾護而行、由局出發、經養育巷至觀前、由護龍街達東西中市、經過順康錢莊門口、出老閶門、由大馬路至閶區署門前操場、執行槍決、

□渡村又見擄架案

近日太湖匪勢又熾、橫涇鄉即刦奪警團槍械、擄架肉票至十五人之多、陸墓鄉則連刦商店九家、刦奪警所槍械未成、致將巡長擊傷、詎前日（二十二）午後、又有大股土匪、傷舟至橫涇鄉之渡村、開槍示威、擁入農民俞姓家、搶刦銀幣金飾、共值一千餘金、搶畢後、復將事主架至匪船、向太湖面逸去、

□治安會委員會議

吳縣治安設計委員會、昨開第四次常會、由縣黨部沈伯龍主席、報告西源茂絲廠工人請給工資發生糾紛一案、葉山原議各機關妥為解決、繼議決、一、常委會提出草擬辦事細則、請予通過案、逐條修正通過、一、縣黨部提出日僧演華函致明報館、發明寒山寺僧靜如經手納賄等情、事關勾結外人納賄、當此反日聲中、設因此而成外交、與治安前途殊有妨礙、應否澈究案、議決、仍交縣黨部查辦、一、胡委員伯翰提議、速將本會組織大綱分呈備案、通過、一、根據第三次常會議決、本會在未呈准之前、分別暫墊經費案、議決、縣政府墊二十五元、商會墊二十一元、市公安局十五元、水公安三區、救火聯合會、縣公安局、教育局、各墊十元、議畢散會、

常州

□定期舉行拒毒會

中華民國拒毒總會總幹事鍾可託、訂於六月一日由滬來常、並擬於二日下午召集各公團代表及贊助拒毒人士、舉行各界拒毒大會、由鍾君演講「我國對於明年舉行之國際禁烟大會應有之準備」、並討論一、本屆拒毒運動之計劃、二、明年全國拒毒大會之準備、三、籌組拒毒同志社、四、提倡戒酒事業等各案方針云、

□後援會查獲日貨

外交後援會、於昨日上午召集各公團及個人會員、準備一切口號宣傳標語等、與民衆反日運動會各團體各學校聚集於公園出發、一方在該會討論調查進行方針、一方派會員在車站調查仇貨、於午後查得勝陽春之味之素大小共十打、糖果大小筒兩箱、即經該會運回封存、將於明晨七時半召集各執行委員、到車站露宿隊處、開緊急會議云、

□教導隊畢業典禮

本邑公安教導隊、於三月間開學、以三個月為期、茲屆期滿、定於本月念四念六三十日舉行畢業考試、並定於六月二日下午一時、在縣立初中舉行畢業典禮、已於日昨函邀邑中各界各學校屆時前往參觀云、

嘉興

□禁烟監察會成立

本邑禁烟監察委員已推出劉棣華等五人、幷已奉到省委、當於日昨下午、在縣府開成立會、推劉棣華許康祖為常務委員、定二十九日上午十時、在公共講演廳舉行宣誓典禮、

□示禁各繭行作弊

繭商盤剝繭戶、無所不至、每多擅用私秤、剋扣尾找、以致繭戶汗血金錢、常被侵蝕、現縣府有鑒於此、故為維護民生起見、特給示布告、從嚴禁止、如再有前項情事發生、准來縣舉發、以憑查究、

崑山

□錢司令來崑遊覽

淞滬警備司令錢大鈞、於昨日（二十三日）下午乘常滬車由蘇來崑、同來者有副官二人、衛士二人、下車後、即步行進城、錢司令在城內遊玩時、途人並不注意、本邑各機關均未預接錢司令來崑消息、故未預備一切、錢氏進城後、先至商會內閱常日滬上各報一週、門崗亦不知是錢司令、後至公安局晤沈俠民局長、旋由沈局長及行政科員沈夢伯伴同錢司令往馬鞍山華藏寺遊覽風景、斯時縣府得悉、由總務科長朱秋岑趕往山前招待、七時錢司令即乘人力車至車站、乘七點四十二分快車赴滬、駐崑三十二軍及公安隊巡士商團、均列隊赴站恭送、錢司令在車未來以前、向駐軍訓答一番、上車後倚在窗口答禮、

鎮江

□逆倫案辯論終結

薛家巷吳劉氏與劉正華弒姑逆倫一案、昨（二十三）法院開庭辯論、由鄭推事與顏檢察官會審、上午在第一法庭、下午在第二法庭、自上午十時開始、直至下午四時許始審畢、原被兩造、均請律師代理辯護、結果庭上宣諭辯論終結、定於二十八日公判、是日前往旁聽者有三百餘人之多、致法院聽垣玻窗板櫈均有損壞、足徵鎮地人士之注意此案云、

□補充團來鎮駐防

國民革命軍總司令部補充第二團、昨奉軍委會訓令、全團開拔到鎮駐防、該團長奉令後、即轉飭所屬各營隊伍、預備束裝候命開拔來鎮外、預先委派團副吉君、先期到鎮與公安局接洽一切、並請代覓相當房屋、以便駐紮、

嘉善

□綁票案層出不窮

善屬丁家柵界涇港沈雲林（即五寶戶）家、於昨晚十時許、突來盜匪十餘人、手持槍械、破扉而入、搜索良久、始將雲林之妻及年方七歲之孫兒、綁入船中、呼嘯而去、雲林乃派人向警所報告、但匪於事前並未投信、故現在雖欲進行取贖、而苦難問津、

□將徵茶館櫈桌捐

善邑茶粉公所、屢次會議結果、擬每月全縣包繳抬桌捐洋二百五十元、已向縣警察所請願、前由警所駁斥、並飭鄉警通知各茶店、謂靠壁櫈子、當改作半只計算、遵照納捐、現在各茶店主已承認照納矣、

滬江男女性病院

精治下列各症　新白濁　橫痃　梅毒　陽痿　遺精　老白濁　下疳　囊腫　早洩　婦科

本院主任陳贊臣博士留德多年對於性病經驗宏富新老白濁用德國新藥注射數次即能全愈陽痿早洩及上列各症均用最新科法治療無不收效極速並請本日勤女醫師担任婦孺花柳病全科及子宮疾患等　院址大馬路拋球場七十三號麗華斜對面　診例一元

萬春醫院　首創第一　電療淋濁　全安無害

本院鑒于淋濁備洗注射服藥等法殊難除根故創用高周波透熱電機電化治療毫無痛苦奏效神速輕症一星期重症二星期保證完全斷根檢驗固無淋菌立即飲酒過勞亦決不復發且于生育上百益無害絕對保證至於止濁清尿則一二日足矣如有般保證可將愈實費以昭信實▲花柳症更可負責除根內外產婦科花柳病均可負責▲醫愈　四川路橋北堍沿河郵政局東　張一峯博士　蘇月坡醫師　楊黛青女醫

九牛牌　二虎牌　肥田粉　招請經理

本行中國首創發售泰西名廠出品九牛牌二虎牌肥田粉多年牌子最老貨質唯一滋養力足保證充足用於各種五穀植物發育速旺農產豐收已用各農人咸稱功效偉大名馳遐邇今因普及便利農民起見招請經理倘有各縣各埠各鎮各鄉之商店願為經理批發者請投函本行接洽業宏利鉅幸勿失之交臂仿單章程函索即寄　上海界路一七三號　肇豐行啟　電話北四五三

上海公墓

江灣淞滬路地方東首均可直達運柩安葬碑壙料等事如承委辦自當竭誠效勞辦事處北蘇州河德安里九弄一七〇號電話北二六〇六　章程函索即寄

商學各界　宿舍

北四川路崇業里上海青年寄宿舍房間清潔膳食衛生交通便利居辦公至為相宜

振新冰鮮貿易股份有限公司臨時股東會通告

本公司由董事會議決定於本年五月念六日（即夏曆四月初八日）下午四時）在江西路十號謙信洋行內召集臨時股東會議緊急事件公同解決屆時務乞 各股東准時惠臨與議事關股東權利幸勿放棄倘因事故未能到會者請備具委託書委託本公司股東代表除由郵便函告外尚此登報通告

中國通商銀行總行廣告

本銀行創始前清光緒二十三年招集商股資本額定規銀五百萬兩實收規銀二百五十萬兩專營定期活期往來各種存款抵押信用各種放款及匯兌等一切銀行業務本埠南北市分行及外埠分支行兼各種儲蓄手續便捷利息優厚印有詳章取索即奉如蒙惠顧無任歡迎　上海黃浦灘七號　電話經理室一〇五九三　營業室一六一三八　會計室一〇二七八　電報掛號三七七三

律師沈越聲代表標賣製造捲烟機器及附件緊要啟事

為公告標賣事本律師現受當事人胡蓉卿君委托代表標賣上等製造捲烟機器及附件茲定于五月二十四日起在本律師事務所設匭投標並定於六月七日下午六時開標如有人欲標賣是項捲烟機器者希即遵期開具姓名年齡籍貫住址職業自願出價若干併連同保證費上海規元一百兩（前項保證費如投標後違約不買即予沒收否則在應付標價內扣除）書具密函投入標匭屆期依法開標以投標人中出價最高者為得標人該得標人應於即日繳納標價半數餘（一）於捲烟機器交付時繳足為特依據委任契約登報公告並希各利害關係人於上述開標之日一列到場毋得自誤為要　計開（一）標的物　製造捲烟機器及附件（二）最低價額共計上海通用銀元四千五百元（三）閱看細目處及領看人　本律師事務所　四川路一八二　電話中五四〇七　民國十七年五月二十四日

律師馮仲拔證明金海貿易公司退股受股啟事

民國十七年五月十日金海貿易公司第三次股東會本律師在場見證議決將行基招牌銀行存款及保證金生財存貨及一切營業權利關係全盤讓與原副司理陳鴻儀君接受辦理各股東有願退股者得按該會議所核定之價格向陳鴻儀君收還股款各情在案今據退股股東代表人寶璇君與陳鴻儀君雙方同意訂立條件由本律師簽字見證所有退股受股各項手續均已劃交清楚自民國十七年五月廿三日起金海貿易公司即由陳鴻儀君負責辦理所有該公司從前人欠欠人概由陳鴻儀君負責收取或償還自後該公司生意盈虧與退股股東完全無涉特此證明　民國十七年五月　日　律師馮仲拔啟

小兒腸胃有疾甚為危險宜以嬰孩自己藥片

郭坡耶先生之公子洞庭及愛桂玉照

為令郎輩之保障

現屆春夏之交正值腸胃軟弱之際小兒易罹疾病為父母者更當注意顧及之是以欲救治嬰兒霍亂腹瀉痢疾等致命之疾病莫妙乎投以嬰孩自己藥片並無他藥可能駕乎其上矣緬甸仰光埠沙羅門汽水公司協理郭坡耶先生來函云去年小兒洞庭及愛桂曾患腸胃疾病經鄙人投以嬰孩自己藥片使彼等腸胃清潔大便有序其功效甚為滿意此後小兒凡遇胃不消化一切腸胃各症均用此藥片莫不屢試屢驗立奏奇功也嬰孩自己藥片已曾救治無數小孩之生命矣蓋一經服用莫不立即治愈大便閉結肚痛腹瀉胃不消化等患且對于小兒出牙時期及蛔蟲等症尤為神效無匹凡經售西藥者均有出售或直向上海江西路六十號韋廉士醫生藥局函購每一瓶大洋六角每六瓶大洋三元郵力在內收用郵票

商情

標金因得日本內亂訊續跌二兩九錢

昨二十四日、標金之變遷、仍甚劇烈、時有二三兩之增減、令人殊難推測、自早市計跌二三兩、蓋大條銀等趨長、英匯揭後、回漲一二兩、復又小落二兩餘、午收轉高三兩、下午初平、嗣則跌去二兩餘、旋後高而復低、人心非常忐忑至於外匯均見疲頹、華商胥有拋出、市場買賣甚爲熱鬧、大連幫及廣幫皆有售出、志豐永元興永時出時入、交易不少、套頭之家則有購進以拋日金、下午各號進出不一、套頭者仍然買進、茲將統市過去情形於后、計七月份開盤三百二十三兩二錢、計小去二兩一錢、毛盤互有二兩餘差次、到過二十一兩、復爲二十二兩六錢、然賣戶活動、日金見疲、嗣又小至二十一兩一錢、先令開出已長二五、美金長半元、日金小落六二五、但市面反爲見好、由二十一兩八錢加至二十二兩七錢、旋因日金銀行進價仍爲六六二五、故又退至二十一兩五錢、十點時漸漸上升、惟有數錢上下、而日金由大通正金吃進六六半、檯面上買方似多、遂加上二兩另、十一點後爲二十三兩八錢、忽傳日本借款竟難成立、空氣惡劣、一雲時小落三兩之數、而日金以六六二五可賣、是以金價卒跌至二十一兩、十一點半以後、突又轉上、乃大連幫等有所補進、而日金跟之上騰、計六六七五向結若賣與銀行者計六六六二五、故加爲二十四兩、午收二十三兩七錢、下午開出二十四兩至四兩一錢、復又小落一兩六七錢、開先令時、又好起一兩餘爲二十三兩八錢此時三菱住友朝鮮吸進六六六二五、三點另又退至二十一兩八錢、乃賣戶忽見活躍、致日金以六六三七五不易脫手、入後正金買英金二個十辨士三一二五又買日金六六二五、轉瞬加上三兩、至三點三十餘分爲二十四兩八錢、隔二十分鐘回至二十三兩七錢、四點後復爲二十四兩九錢、忽聞日本發生內亂之訊、人心大挫、當卽降去二兩四五錢、迨四點三十分收市三百二十二兩四錢、比較前天計降二兩九錢、惟匯市雜亂無定、全日最大三百二十四兩九錢、最小二十一兩、計有三兩九錢上下、登帳三百二十六兩至二十四兩、補水二十六兩、下午二十四兩、物品早開二十四兩、午收二十四兩六錢、下午二十四兩二錢、收市二十二兩五錢、飾金已減至五十二元半云、

大條續長市況平定

昨二十四日、據倫敦電訊、大條銀近期已長一八二五、計爲二十八辨士六八七五、（合英匯平二先令九辨士三七五）遠期長一八七五爲二十八辨士五六二五、中印先進後出、市況不定、美銀價長六二五、計六角二分八七五、又英美間匯兌同爲四元八角八分二五、巳小去另六二五、日英仍爲一先令十辨士八七五、日美加另六二五計四十六元四三七五、英對滬加半辨士爲二先令十辨士七五、又本日路透電於十點十分來、日美仍爲四十六元三七五、日英低另三一二五計一先令十辨士卅二分之念五、電通社同時到、日美出價小去另六二五、計四十六元三七五、進價仍爲四十六元半、日英出價小去另三一二五、計一先令十辨士八一二五、進價忽更十辨士八七五、十二點〇五分電及下午二點三刻均無良秀、市況平定、

銀拆抬高至四錢二分厘市反被壓小

洋釐　昨廿四日（卽夏歷四月初六日）、厘市初平後疲、殆因銀拆緊迫、遂致壓小、早市計七分二厘三七五、和上日相同、午市遽降一厘八七五爲七錢二分〇五、結果較前天收市小落二厘三七五、惟市場內交易尚稱不少、業中做開票划各款一百餘萬、新幫現洋鈔票等由銀錢兩業裝出者、爲數頗巨、客幫如京津膠大及粵港漢口並內地等計有一百餘萬、銀行互市四五十萬、小同行收兌鈔票及新幣匯頭等八九十萬、

輔幣　市況繼續趨衰、早市紅角做六錢一分七釐、午市六錢一分七釐半、較上日又降釐許、廣角早市五錢九分三釐半、比前天收市續跌一厘五、蓋去胃雖屬不少、然連日各路來源濃湧、於是難以立足、成交數量十餘萬角、乃拆兌行情早市一千二百十七角一分、比前日加六分、午市一千二百十六角、則減去五分、因洋釐見低故也、

銅元　市氣平定、上下午仍同計四百〇三千、成交三四萬串、衣牌早市二千九百十一元、午市因釐降遂減、計二千九百〇四圓、比上日小九文、角坏同計二百三十九文如故、貼水早市五十二文、午市五十一文、巳降一文、

銀拆　昨各銀行收款較多、各種貨票匯押等款收解五百餘萬、華商各莊進出亦盛、計收解貨票稅匯各款一千餘萬、銀根步趨緊勢、殆因中外銀行現銀裝出甚夥、存底似薄、需給猶繁、以致轉賬拆息抬高、早市爲三錢五分、午市更昂、計四錢二分、比上日遞加一錢五分、銀行掛牌計爲一錢四分云、

各匯均軟日匯尤覺雜亂

昨本埠外匯掛牌均巳回長、殆因大條續長之影響、計英金長二五爲二先令九辨士半、美金加五角爲六十八元一二五、法郎加十五元計一千七百三十元、和洋加一元二五計一百六十八盾七五、印度長一元二五計一百八十五元七五、德匯加二元爲二百八十四馬克五、坡匯減五錢計八十三兩、日金減六二五計六錢八分、香港仍爲七十七兩、意匯加五元計一千三百〇五元、瑞士加二元計三百五十七元、至於內盤均亦趨疲、計東匯晨初卽低、以後回上、復因日本借款未成、遂又下遊、午收轉緊、下午緊而復鬆、華商拋出四百萬元、銀行如正金三井三菱台灣住友大通等買意尙厚、惟市況紊亂無定、英金銀行互有出入、約共二十餘萬磅、而金市忽升忽降、不可推測、迨下午收市先令比前天下午最後之價計長三七五、美金加七五、日金減去半分云、

▲**英匯**　內盤甚鬆、上下午計有一二五漲落、華人交易不少、上午出價二先令十辨士一二五、進價十辨士一八七五、正金出二萬鎊、價十辨士一二五至二五、華比亦出一萬價十辨士二五、銀行互做一萬價同上、至午收出價仍爲十辨士一二五、進價三一二五、下午初同、大通信與和豐現期一萬、價十辨士四三七五、正金買一萬價十辨士三一二五、三井買一萬價十辨士二五、華商銀行對做五千價十辨士三一二五、收市出價十辨士二五、進價三一二五、市面平平、

▲**美匯**　內盤趨長、計有二五盤旋、交易有限、上午出價六十九元三七五至六二五、買價六十九元半至七五、下午六十九元六二五、進價六十九元七五、開銀行對做五萬元價六十九元六二五、

支數	牌名		價
十六支	人鐘	又	一六二·八五
			一六四·五〇
十二支	人鐘	又	一五三·二五
	鴻福	又	一四八·〇〇
	金城	又	一五三·五〇
十支	童子軍	又	一五〇·〇〇

紗花頗呈疲頹

標紗　紗布交易所午前開盤小數錢、後因標棉跌勢頗猛、爲其牽動、復因多頭了結、市況益覺疲軟、近月期小二兩七錢至一兩九錢、遠期尙屬平穩、午後各月續小三四錢、預料以後市況、多頭了結卽跌、空頭抵補卽漲、統計全日成交一萬〇四百五十元、各月價如下、

月份	上午收盤價	比前日	下午收盤價	比上午
五月	一六二·七〇	跌二·二〇	一六二·三〇	跌·四〇
六月	一五九·七〇	二·七〇	一五九·四〇	·三〇
七月	一五九·八〇	一·九〇	一五九·四〇	·四〇
八月	一五九·七〇	｜	一五九·三〇	·四〇
九月	一五九·八〇	｜	一五九·三〇	·五〇
十月	一五九·八〇	｜	一五九·三〇	·五〇

現紗　現紗銷路以時局未定、人心不安、並之已屆農忙之時、頗見清淡、惟四川幫胃較健、餘由汕頭江西內地牛莊等幫辦去現紗五百餘包、市價小五錢至一兩、各牌如下、

支數	牌名	類別	價
二十支	人鐘	現貨大包	一八〇·七五
			一八一·五〇
又			一八一·〇〇
	富貴		一八二·〇〇

▲**標棉**　市況仍見疲軟、因有日廠停工之謠傳、人心不安、而外匯變動、印棉市價較廉、更有某廠商無意收貨、逐月了結、市勢益虛、上午各月期小四錢五分至六錢五分、午後以金價低落、近月又跌一錢五分、遠月小五分、統計全日成交七萬五千担、各月收盤價如下、

月期	上午收盤價	比前日	下午收盤價	比上午
五月期	三八·五〇	跌·四〇	三八·三五	跌·一五
六月期	三八·七〇	·五五	三八·五五	·一五
七月期	三八·七〇	·五五	三八·六五	·〇五
八月期	三八·八五	·五五	三八·八〇	·〇五
十月期	三七·七〇	·六五	三八·七〇	｜

▲**現棉**　以外棉合價較廉、廠商態度消極、交易至爲蕭條、美棉市況有惶慮不靈、參差不定之象、初因孟却司德消良好而漲、繼因棉帶西部預測良好而跌、計跌六至十磅音、印棉漲跌互見、三品紗近日無變動、遠月小一元、各月市價如下、

品名	月期	五月念三日	比前日
美棉	七月	二〇·七六	小·〇七
	十月	二〇·七九	小·〇七
	十二月	二〇·六七	小·〇八
	一月	二〇·六〇	小·〇八
	三月	二〇·六〇	小·〇六
	現貨	二一·五〇	小·一〇
利物浦	七月	一一·一三	大·〇一
	八月	一一·〇八	大·〇一
	十月	一〇·九八	小〇·一
	現貨	一一·六三	大〇·六
印棉孟加拉	五月期	三三三	大二
	七月期	三三三	大一
奧姆拉	五月期	三六二	大一
	七月期	三六一	小一
白羅去	四五月上期	三九二	小一
	七八月期	三九六	｜

三品日紗	午收盤價	下午收盤價
五月	二三三·九〇	二三三·九〇
六月	二三五·八〇	二三五·七〇

高廠經價尚堅定

昨日本埠洋莊絲市、法美兩處中身新廠經銷胃、均仍不動、電轉寂靜、祇英美對於高等新廠經、期銷仍殷、昨由安利進信昌瑞綸兩牌八九兩月份期貨各五百包、價獨堅定、

絲頭祇日莊補空

昨日絲頭市面、美法兩處均因匯率暴長、去電不轉、昨祇日莊補充缺貨、計原因進青陽雙宮五十包、價四十四兩、滬華進頭絲繭六十包、價十九兩半、

行名	絲牌呈數	條份	絲名	包數	批價（兩）
安利	信昌頭	一三至二二	新廠經	三〇〇	一、三二〇
安利	瑞綸又	一三至二二	又	三〇〇	一、三一〇

疑雲中之薄稻打包說

▲本埠似無出口痕跡

薄稻市面、日來節節上漲、不特南市因來源缺乏、大盤增加、卽北市昨亦喝高尺許、在其他各貨清淡聲中、薄稻沈悶已久、此次突然趨俏、於是打包出洋之謠風、遂隨之而起、且謂浦江之中、確有日艦轉運出口、以供濟南青島天津等處日軍之食糧、記者以此事關纂重、遂親往南北市及其他各方祕密刺探、則絕無打包動作、其增價原因、係來源鮮缺、本街各店號胃口轉好、故賣方不得不將售盤提高、昨日北市開盤、頂貨爲十一元七角五分、次十一元五角、又十一元三角五分、又十一元二角六分、又十一元一角五分、來船甚少、斛開亦不甚旺、

市價

▲外國匯票

（五月念四日星期四市）

種類	匯價	備註
銀行電匯（上海匯至倫敦）	二先令九辨士半	（申規一兩計算）
銀行卽期	二先令九辨士五六二五	
銀行四月	二先令九辨士七五	
銀行買進	二先令十一辨士半	
帶根電匯四月定期	二先令十一辨士六二五	
帶根電匯六月定期	二先令十一辨士八一二五	
銀行電匯（上海匯至法國）	一千七百三十個佛郎	（申規百兩計算）
四個月期	一千八百個佛郎	
銀行電匯（上海匯至紐約）	美金六十八元一二五	（申規百兩計算）
四個月期	美金七十一元三七五	
銀行電匯（上海匯香港）	七十七兩	港洋百元合規銀
銀行電匯（上海匯至印度）	一百八十五羅比七五	（申規百兩計算）
銀行電匯（上海匯至爪哇）	一百六十八盾七五	（申規百兩計算）
銀行電匯（上海匯新加坡）	八十三兩	（新洋百元合申規）
銀行電匯（上海匯東京）	六十八兩	（日洋百元合申規）
銀行電匯（上海匯至漢堡）	二百八十四馬克半	（申規百兩計算）

▲國內匯兌

銀行公會報告各省匯市

地名	種類	兩
北京	公砝	一〇五八·五
天津	行化	一〇六六·五
重慶	九七平	一〇七五·〇
成都	九七平	〇七三〇·〇
萬縣	九七平	一〇八五·〇
漢口	洋例	一〇二八·五
廣州	毫洋	〇〇六〇·〇
梧州	毫洋	〇六三·〇

地名	種類	兩
北京	銀元	一〇二八·五
北[illegible]	銀元	一〇二七·五
天津	銀元	一〇二二·〇
青島	銀元	一〇二六·〇
烟台	銀元	一〇八〇·〇
重慶	銀元	〇七二〇·〇
成都	銀元	一〇八〇·〇
萬縣	銀元	一〇一六·〇
福州	銀元	一〇〇六·〇
廈門	銀元	一〇〇三·〇
南京	銀元	一〇〇四·〇
汕頭	銀元	一〇一一·五
雲南	滇幣	〇四〇〇·〇
大連	銀元	一〇〇〇·〇
九江	銀元	一〇二一·〇
南昌	銀元	一〇二七·〇
蕪湖	銀元	一〇〇五·〇
安慶	銀元	一〇〇七·〇
杭州	銀元	一〇〇三·〇

▲各國票價

錢莊做開外幣五點鐘以前之盤

票名	買	賣
盧卜 票一千元每萬元新枚	三兩二錢五分	三兩七錢五分
盧卜 五百元票每萬元老枚	五兩二錢五分	六兩二錢五分
盧卜 五元十元票每萬元	九兩五錢	十一兩
盧卜 念五元二百五十元票每萬	二兩五錢	二兩
法郎票每元	七分八釐	八分一厘
新加坡票每元	一元〇七	一元〇八分
香港鈔票每元	一元〇四分	一元〇五分
東京老頭票每元	九角二五	九角三五
花旗票每元	一元九角七分	一元九角八分
英金票每磅	九元九角五分	十元〇五分
荷蘭票每元	七角七分	七角八分
英金四開每個	十元一角	十元二角
美金四開每個	十元〇三角	十元〇四角
坎拿大票每元	一元九角五分	一元九角六分

▲金市

品名	日銀市電訊
現貨標金	三百五十五兩五錢
足赤條金	三百六十二兩五錢
沙金	三百六十三兩
花旗銀塊	六角二分八七五
英美匯水	四元八角八分二五
英日匯水	一先令十辨士八七五
美日匯水	四十六元四三七五
倫滬匯水	二先令十辨士七五
（倫敦銀塊）大條銀近期	念八辨士六八七五
大條銀遠期	念八辨士五六二五

票名	買	賣
印度票每羅比	七角三分	七角四分
菲律賓票每元	九角七分	九角八分

盤數	兩錢分
七月期標金開盤	三二三·二〇
又高至	三二四·〇〇
又小至	三二一·〇〇
又收盤	三二三·七〇
又午後標金開盤	三二四·〇〇
又高至	三二四·九〇
又小至	三二一·八〇
又收盤	三二二·四〇
上午補水	三二六·〇〇
下午補水	三二四·〇〇
五月期	三二六·〇〇
六月期	三二五·〇〇
七月期	三二四·〇〇

（銀樓大同行飾金掛牌）

楊慶和福記　老慶雲　楊慶和久記
九霞新記　老天寶　楊慶和發記　費文方
元裕記　老鳳祥　寶成　裕記　景福　南鳳
祥新記　天寶　慶福星　鳳祥　德記　北慶

各家天字足赤（每兩）價洋五十二元五
又十足紋銀（每兩）價洋一元七角五分

▲銀洋錢市

品名	早市開出行情	午市開出行情
國幣	七錢二分三厘七毫半	七錢二分〇五毫
江南小洋	六錢一分七厘	六錢一分七五
廣東小洋	五錢九分三釐五毫	五錢九分二五
銀拆	三錢五分	四錢二分
銅元	四百〇三千	四百〇三千
衣牌	二千九百十一文	二千九百〇四文
角子	二百三十九文	二百三十九文
小洋貼水	每角五十二文	每角五十一文

▲滬北米市

昨日河下到船僅八九艘、市形甚淡、各米價見軟勢、變元貨稀價堅、茲將開盤如左、

米號	品名	價
沈巧計	頂白更	十二元二角五分
石伯榮	又	十二元
石祖福	又	十一元九角五分
陳大興	又	十一元八角
石德福	又	十一元六角五分
錢子鈺	又	十一元五角
陸光照	又	十一元三角
劉仁根	又	十一元一角五分
姚根泉	又	十元〇九角
唐夫祥	薄稻	十一元六角五分
項松廷	又	十一元三角
沈雪其	杜尖	十元〇八角
二照成	變元	十三元
朱阿壽	又	十三元

▲廠家

廠家	品名	價
振興穗豐	機尖	十元〇五分
又林太如	又	九元七角五分

▲滬南米市

昨日滬南各米市價如下　每石

品名	價
河下特頂白粳	十一元九角至十一元七角
又青頂薄稻	十一元一角至十元〇九角
又中關白粳	十一元五角至十一元二角
又南港陰元	十二元〇五角至十一元八角
又常高變元	十二元七角至十二元五角

品名	價
同里白粳	十一元一角至十元〇九角
又平望白粳	十元〇九五至十元〇八角
又西塘羊尖	十一元〇〇至十元〇九角
又角里薄稻	十元〇九角至十元〇六角
又八尺杜尖	十元〇七角至十元〇五角
又蘇州白粳	十元〇九角至十元〇七角

嘉穀堂米業公議米價

品名	價
特號白粳	十二元六角
頭號白粳	十二元二角
二號白粳	十一元八角
三號白粳	十一元四角
機白元米	十三元
頭號白尖	十一元四角
二號白尖	十一元
三號白尖	十元〇六角

▲大連油豆餅電

●五月二十四日下午二點四十五到申

品名	月份	價
豆油	現貨	十六元四角八分
又	六月份	十六元八角
又	七月份	十六元九角
黃豆	現貨	六元二角六分
又	五月份	六元二角三分
又	六月份	六元二角二分
又	七月份	六元二角
又	八月份	六元二角二分
豆餅	現貨	二元〇一分
又	六月份	二元〇三分五
又	七月份	二元〇一分五
又	八月份	二元〇一分
又	九月份	[illegible]
高糧	現貨	三元〇八分
又	五月份	三元二角一分
又	六月份	三元三角三分
又	七月份	三元四角二分五
又	八月份	三元五角二分
鈔票	現貨	七錢一分五厘

▲油豆餅

昨日滬南午前采菽堂油豆餅彙市

行名	品名	件數	價
愼茂棧	夾生油	五十件	十九兩八錢
順源泊	兒生油	五十件	十九兩
新記船	牛豆油	二百件	十三兩六五
鎮康船	牛豆油	一百件	十三兩六五
祥記船	牛豆油	一百件	十三兩六五
裕泰輪	牛豆油	五百件	一兩六錢
新豐輪	牛豆油	五百件	一兩六錢
春茂青	海中餅	一千二	一兩五錢八分
愼茂	海中豆餅	一千三	一兩五錢八分

▲雜糧

昨日北市雜糧公會做開之盤　每担

品名	價
大連元豆	四兩八錢
又紅糧	四兩七錢
漢口榨豆	四兩七錢
又遲豆	四兩五錢
沙河黃豆	四兩五錢
又青豆	八元四錢
牛莊黑豆	八元二錢
江西小麥	四兩四錢五分
湖南機米	九元七角五分
西江機早	九元八角
又機晚米	十元〇一角五分

▲煤油

牌名	單位	價
老美孚牌	每箱	五元二角五分
老美虎牌	每箱	五元一角五分
老美鷹牌	對聽	四元八角五分
老美散艙	對聽	四元三角
老美平安	每箱	六元四角
老美本牌	每箱	八元八角
老美汽油	每箱	九元三角
德士紅星	每箱	五元二角五分
德士幸福	每箱	四元九角五分
亞西元寶	每箱	五元二角五分
亞西新德	對聽	五元〇五分
亞西龍牌	對聽	四元八角九分
亞西僧帽	對聽	四元八角五分
亞西散艙	對聽	四元三角
亞西十字	對聽	四元六角四分
亞西散艙	對聽	四元〇四分

▲上海證券物品交易所

順手十六支棉紗（歡喜標準）

月份	盤	前市（兩）	後市（兩）
六月份	開盤	｜	一五九·六
	二盤	｜	一五九·五
七月份	開盤	｜	一五九·四
	二盤	｜	一五九·三
	三盤	一六〇·七	｜
	收盤	一六〇·五	｜
八月份	開盤	｜	一五九·六
九月份	開盤	一六一·五	一五九·七
	二盤	｜	｜
十月份	二盤	一六一·〇	｜

棉花漢口細絨標準（習慣稱爲陝西）

月份	盤	前市	後市
五月份	開盤	三九·〇〇	[illegible]
	收盤	三八·七〇	[illegible]
六月份	開盤	[illegible]	[illegible]
七月份	開盤	[illegible]	[illegible]
	二盤	[illegible]	[illegible]
	三盤	[illegible]	[illegible]
八月份	開盤	[illegible]	[illegible]
	二盤	[illegible]	[illegible]
	三盤	[illegible]	[illegible]
	收盤	[illegible]	[illegible]
十月份	開盤	[illegible]	[illegible]
	二盤	[illegible]	[illegible]
	三盤	[illegible]	[illegible]
	收盤	[illegible]	[illegible]

標金煉見九七八標準

月份	盤	前市	後市
六月份	開盤	三二四·〇〇	三二四·二〇
又	最高	三二四·六〇	三二四·九〇
又	最低	三二〇·七〇	三二一·七〇
又	收盤	三二四·六〇	三二二·五〇

▲上海麵粉交易所

（兩錢分）

上午市價：四月份期標準（開盤、二盤、收盤）、五月份期標準（開盤、二盤、收盤）、六月份期標準（開盤、二盤、收盤）、七月份期標準（開盤、二盤、收盤）、八月份期標準（開盤、二盤、收盤）、九月份期標準（二盤、收盤）　[illegible]

上午成交粉九萬三千包

下午市價：四月份期標準（開盤、二盤、三盤、四盤、五盤、收盤）、五月份期標準（開盤、二盤、三盤、四盤、五盤、收盤）、六月份期標準（開盤、二盤、三盤、四盤、五盤、收盤）、七月份期標準（開盤、二盤、三盤、四盤、五盤、收盤）、八月份期標準（開盤、五盤、收盤）、九月份期標準（開盤、收盤）　[illegible]

下午成交粉十五萬三千包

對於辦理暑期學校的意見

沈百英

自從南京高師創辦暑期學校以來，每年暑期，各地都有辦理暑期學校的舉動．考其成績，不無小補．但就大體說來，還似得不償失．因爲辦理者都以假借開辦暑期學校爲登台政績．不辦暑校，不足以表示他對於教育的熱心．無論如何，總得草草舉行，辦個小規模的講習會，掩人耳目，搪塞其職責．在聽講的一方面，也以爲要做教員，要向行政人討飯吃，不得不替他撑個場面，無論喜歡聽不喜歡聽，需要不需要，總要到會簽個大名，敷衍一二天，才能過得過去．照這樣去辦暑期學校，老實說，雙方都在戴了假面具演一齣傀儡戲罷了．何貴乎有暑期學校？

我並不是說一般暑期學校，都是壞的；也不是說辦理暑期學校，總是壞的．個人的意見，是希望把暑期學校，加以改良．使辦的人聽的人，都不覺得是耗財費時，而有相當的效果．

本文還有一個申明，是專指辦理小學教員暑期講習會而言．並非泛稱一切的暑校．以下約分十個問題，簡略地討論一下．尙望海內明達，不吝指教爲幸．

第一個問題是定名——雖然大家說無論辦理什麼事情，只要在內容上加以革新，名義的改變不改變，沒有多大出入的．但是顧名思義，名不正則言不順．定名的事情，却也不得不注意一下．

普通稱爲「暑期學校」（本文也襲用這個名詞，取於使人注意）這個名稱，似屬不妥．因爲既稱學校，當爲永久性質，應有學校中之一切規章，應有校長教員及相當的設備及校具．暑期學校，只不過聚數十個小學教師在一處，利用很短的時期請幾個人來講講罷了，決不能就稱爲學校．

有的稱爲「暑期講習會」，也不妥當．因爲既稱講習，當然注意注入．非但不合教育潮流，並且也無補實際．依個人的主張，似宜改稱「小學教育實施討論會」爲妥．——詳見以下各問題中．

第二個問題是組織——無論甚麽團體，總要有相當的組織，何況小學教師研究會的團體，是集合許多從有組織的機關裏出來的人呢，更當有審愼的設計，精密的組織才好．我雖沒有辦理暑校的實際經驗，却因經過幾次的參加後，略有一得之見，是否有當，還請實施者指正．

會中至少應分教務，事務兩部．（也不必擺什麽空架子，增設許多不實際的部分）教務部主管會員登記，敦請講師，調製上課，給發講義會證，統計表式，分配圖書等，凡自會員入校進教室的種種問題，有關於教授的零星事物，都歸本部管理．

事務部管理宿食的清潔，會場的佈置，金錢之出納，雜物之管理等職務，凡不屬於教務的均得管理之．

兩部中，視事務的繁簡，再分許多股或課．其職員由行政人員兼任．（每人至少任一種，至多不得兼兩種）如有不敷分配時，可請學員襄助．最要緊的要注意以下幾個條件：一、組織須詳明，但亦不必虛設名目．二、各部須隨時聯絡進行，常開聯席會議．三、一面進行辦事，一面把經過情形記錄起來，備作報告之用．（普通暑校，都不能顧到這一層，往往要出一本報告，須過一年半載，才能付刊，實在太不合算，）四、職員須常駐會辦事，不能擅離職守．

第三個問題是學科與時間——開會時間，至多以四星期爲限，至少也不能少過兩星期．因爲小學暑假期間，不過六個星期．除休業始業前後，須有種種結束和開始的事務外，可以騰出的時間至多不過四星期了．時間一多，使聽的人匆促到會，急急返校，諸感不便．其他膳食雜用等費，亦頗不貲，故以四星期爲限．至於時間過分短了，徒勞往返，得不到甚麽成績，未免使人灰心．

學科一層，也要討論一下．從前設計教學盛行時，各地暑期，到處都講設計教學．後來導制盛行時，便不問設計，專講導制方法了．去年暑校，都以黨化教育爲時尙．今年不知又須用甚麽招牌來號召．總之都以暑期講習會認作「時鮮上市」，「零拆碗菜」的飯館而已，這是何等滑稽的事！

設立學科，當然要顧到教育上的新潮流，但是也不能專講新潮流的科目，使聽的人年年只聽些新鮮新聞，實際上不能應用，徒然勞民傷財而已．

依個人的見地，凡暑校中當以討論各科教學法爲基本．（詳見下列討論問題中）參加新的方法，雜以最時行的各種問題．這樣又合實用，又不會守舊，易收圓滿的效果．

第四個問題是實地教學——研究小學教育，不在有高深的理論，只希望有實際的方法．而在短短的暑假中，聽高深的理論，至多不過習得一些序言概論罷了．如果能在實地教學上下些功夫，至少可以得些效能．兩相比較，何去何從，不言可喻了．

可是一般暑期學校，並非不知實地教學的可貴．不過有兩個困難的問題，難於解決：第一種困難是找不到相當的小學生，暑假中天氣炎熱，做父母的都不肯放子女在烈日中往返上學．第二種困難是找不到模範教師．大家都喜歡批評人家，而不喜歡被人批評，要找一個肯爲公犧牲的人，眞是鳳毛麟角．如果要找一個講師來担任這件事，又因居境不熟，兒童不知，準備無時，不能担任．無法可想，只得出於衆人聽一人講的辦法．

誠然，我們知道辦理實地教學，有許多困難．但是在這困難中，也可想個補救的辦法．例如要解決第一種困難，可有兩種辦法：（一）把上課的時間，定爲上午七時至九時兩節．把教材選爲新鮮活潑的資料．並約定一個醫生隨時注意他們的衛生問題．（二）另招一班小學生，凡願意入學者入學，或者竟招一班貧苦人家的子女，未曾讀過書的（好比辦一個幼年的平民學校）來上課．解決第二個困難，也有兩個辦法．（一）多招學生，多開學級，使學員分組認定一級，各有實地練習的機會．如此不必推委，無庸客氣，一律平等的嘗試一下．（二）少收學員，分組認定願習學科，再從同學科中各人相互票選若干人担任教學．如此既免有意尋釁之嫌疑，又得模範教學之實際，誠輕而易舉之辦法，何樂而不爲！

第五個問題是談討論會的辦法——手續最簡便，辦事最容易的莫過於開個講習會了．在辦理的人只要請得一位講師，一切都可以不管了．在講的人只要抄到幾段演講的材料，一切可以不動天君了．在聽的人，只要預備兩個肩膀抬着一個頭，準時到場，洗耳恭聽好了．這種辦法，何等省事，何等閒逸！但一查結果，則學員每謂「冒暑而來，空空而歸．聽了許多人云亦云老生常談的話，有何益處．明年暑校，決不再去上當了．」再聽講員的口吻道：「我講得口枯舌焦了，而學員們還是一個弄不明白．多講說我討厭，少講說我胡塗，下台人不知上台之苦，我下回眞怕出門了．」至于辦理的人，常常聽得學員的不滿意，講師的不滿意，他也皺起眉頭嘆道：「吃力不討好的事，下次少辦幾屆罷．」說來話去，都是講習法的不好．非改爲討論會不可．

討論會的資料，就根据實地教學的批評．討論會的形式，採用會議的形式．由會員中推定一個主席，推定兩個書記，依次提議討論．聘請來的講師，亦作議員的一份子，加入提議與討論．（如有詳加說明時，即作短段的演講．）

討論會中有關於學校行政的問題，就請行政人員負責討論．

討論的科目，一時不宜貪多，應該逐科逐項，依次討論，如有難解決處，作爲懸案，提交各人試驗後，俟下屆開會時再提出討論．

討論所得的結果，即印成講義，散發學員．作爲參考．

第六個問題是學員——招請學員，要根据幾個原則：第一是經濟的問題，如果經濟寬裕，不妨多收幾人，能使全縣小學教員都入會爲目的．經濟不足，只能規定每校一人，或分批隔年入會．第二是討論會的中心問題．例如本屆暑校，專重單級的教法，那麽凡是單級學級的教師可入會聽講，非單級教師，而欲入會者，一切費用，均歸自備．全縣的行政人員，亦須加討論，一可以便於解決行政上的實際問題二可以聯絡情感，互抒意見，實行行政人員與地方小學合作的開始．

會員到會前，須有充分的準備．將平日教管上的困難問題，約略整理一下，各擬一個解決的辦法，屆時提交公議，較有把握，而收效亦較多．

第七個問題是講師——聘請講師要有幾個條件：（一）須請學識經驗豐富的人．如有兩種不能兼全時，當重經驗．（二）曾任小學教員多年而思想不腐敗的人．（三）善於辭令的人．（四）能耐勞苦的人．在訂聘的時候，就該向講師說明會中槪況，所担科目時間等等．因討論的便利及有效起見，同時宜多請幾人，分任小學中各項科目．（如請一個長於小學行政的，一個長於訓育的，一個長於單級複式教法的．一人長於記號科的，一人長於知識科的，一人長於技術科的．）同時能有三人分兼各項最好．

第八個問題是名人演講問題——開一個暑期學校，請幾個名人來演講，老實說是點綴點綴會場的色彩罷了，於實際效率上是很微細的．試分三方面來說一說：在名人方面，往往因各處邀請，疲於奔命，每多謝絕．在請的方面往往要格外道地，特派招待員，多化車馬費，設宴洗塵，勞苦萬分，所得不過一二小時之講述，短短的一段言論罷了，似乎所得不償所失．在聽講人方面，除非要認認名人的風采，大多是不能滿意的．因爲講的人在短時間內，決不能把滿腔學向，都報告出來，只能節述大意，摘取精采，草草不恭地講一講．而聽的人往往不肯原諒他，總以「高談闊論，不切實用」一句話去批評他．各人演講，三不討好，何必多此一舉．

第九個問題是會場佈置——佈置會場本是個小小的問題，無庸討論．並且各地會場的大小不同，不能一概而論．這裏所要說的不過提幾個重要的注意點罷了：（一）會場須有全體的分組的兩種．（二）全體會場中須有主席記錄的席次，及旁聽的生位．（三）全體會場的排列法，能用橫十座縱十座的排法最好．學員依次入席，認定一個座號，不得更動，討論時只說坐位號數，不說姓名，便於記錄．（十橫十縱的排法，很易認請號數．如有一個學員坐在橫八縱六的地位，一望便知是六十八號．不必用席次表，更不必逐一計數．如果會場中有百人以上的學員，那麽坐位可以分作左右兩大排，或前後兩大排，計數起來，只要說左第幾號右第幾號，或前幾號後幾號好了．）

第十個問題是附帶的問題——辦理暑校時，有幾件附帶的事情，可以舉行：（一）圖書展覽會．平日教師散處鄉間，絕少閱書的機會．趁此開會時間，可將公共圖書館，及教育局裏的圖書，甚至於私人家藏的圖書，陳列會中，公開閱覽，藉以增長教師的經驗和學識．（二）成績展覽會．各校辦理暑假結束，例有許多成績，屆時各學員帶至會場，陳列展覽，又簡便易行，又得相互觀摩的機會．此種辦法，總容易辦到的．（三）舉行全縣教職員聯歡會．各校教員散處各地，絕少聯絡的機會．借此暑校時期，開一二次交誼聯歡會，也是值得舉行的事．此外還有可以利用的事情，不妨多多舉辦，務使寶貴的光陰，難得的機會，不使他輕輕放過爲是．

以上草草寫來，不妥之處，敬祈閱者指教．

五，十二．

□第十八期目錄

○對於辦理暑期學校的意見　沈百英

○江灣教育調查——學校之部　毛起鵕

江灣教育調查——學校之部

毛起鵕

（丙）復旦心理學院實驗學校中學部

復旦心理學院爲便利實驗教育心理學起見，乃創辦實驗學校．但因經濟不充，只得於十四年秋先成立中學部．暫假心理學院新建三層大樓爲課室．在復旦大學部簡公堂南建築新宿舍．中學部主任吳冕，但因他還在美國研究教育未回，只得由復旦大學副校長，心理學院主任郭任遠暫兼．

（丁）寶山縣公立第三小學校

原名公立虬江兩等小學校，由嚴沫澧創辦．時在前清光緒三十二年．民國二年九月高等部改名爲寶山縣立第三高等小學校，初等部改名爲江灣鄉立虬江國民學校．民國十三年兩校合併，改稱寶山縣立第三小學校．

（戊）江灣鄉立第一小學校

前清光緒三十三年正月由徐起之捐資創辦，稱徐氏學堂．民國元年，改歸鄉立，稱鄉立東江小學校．民國七年闢女子部．民國十二年春男女合併．民國十四年秋改爲江灣鄉立第一小學校．

（己）江灣鄉立西江女子小學校

光緒三十一年由吳吉甫創辦，稱吳氏學堂，校址卽附設於吳氏宗祠內．宣統二年，改歸鄉立，叫做西江學校．民國四年添設女子部．八年新屋成．九年國民科男女混合，附設女子高等科．十年改設女子高等科爲西江女子高等小學校．十四年高初級統編新制，定今名，附設幼稚班（分甲乙組）．

（庚）復旦義務學校

民國七年，由復旦社會服務團創辦，校址卽在徐家匯復旦中學部．八年改歸復旦學生分會教育科辦理，更名曰復旦分會義務國民學校．因來學者衆，用費亦增，復旦學生乃津貼膳餘充經費．十年，添設高等班，改稱復旦兩等義務學校，復旦學生會又通過每人常年捐洋一元，所以此時經費比以前多多了．十一年春，復旦大學部遷入江灣新校舍，江灣亦卽開辦義務學校一所，江灣地保郭君特假隙地二畝作爲校基．乃自建校舍．行「二四」制．十四年秋，復旦大學部心理學院添辦實驗中學，於是本校經費又增加多多．至徐家匯復旦中學部的義務學校，仍然繼續存在，惟只辦初級小學．本校教職員大多數皆由復旦大學部同學盡義務．每年畢業生，其成績優良者，得免費保送進徐家匯復旦中學及江灣復旦心理學院附設實驗中學．

第二節 各校行政組織

（甲）立達學園行政組織一覽

（一）導師——由立達學會推擧若干人充之．任期五年，得連擧連任．負指導學生全部生活等責任．

（一）導師會——由導師組織．推擧主任一人爲對外代表．

（二）訓導會——由導師教師合組之，執行訓導事務，得推擧訓導主任一人．

（三）教務會——由導師教師合組之，施行編製課程，考查成績及其他教務事宜，得推擧教務主任一人．

（四）事務會——由導師教師合組之，管理經費出納，購置圖書，儀器及其他庶務．得推擧事務主任一人，並延聘事務員佐理之．

（五）各種團體——由師生合組之．子、圖書管理會；丑、餐事會；寅、體育會；卯、各種研究會．

（二）教師——由導師會延聘，負訓導教授之責．

（三）職員——由導師會延聘．

（四）學生

華麗牌香煙

媚眼隨羞合
丹唇逐笑嚬
嬌花能解語
名烟似麗人。

中和烟公司出品

第十七期增刊（三）

民國十七年五月念五日

上海特別市農工商局編輯每星期二發行

隨民國日報附送定閱半年連郵銀元二角五分全年五角向上海南市毛家衖農工商局第一科接洽

本局爲積極提倡國貨起見，特調查本埠華商各工廠出品，編成「國貨一覽」，於本刊第十七期披露。惟以篇幅所限，不克盡量登載；特闢增刊，繼續發表。現仍進行調查，以期完備。一俟告成，再行彙布。愛國之士，幸省覽焉。

國貨一覽表（續） 農工商局調查編製

（六）日用品工業門 （丙）陽傘類

品名	商標	廠名	廠址
陽傘	五傘	新大陸陽傘廠	慕安鳴路
陽傘	國旗飛艇地球精業	精業工藝廠	老北門穿心街中
陽傘綢布	純字	民華傘廠	寶山路七七九號
陽傘布撐骨柄		民華鑫記傘廠	民國路老北門
陽傘	[illegible]	民廠製傘廠	老北門財神弄
[illegible]	金星	新大同傘廠	虬江路三益里二七號
陽傘	仝上	中華陽傘廠	老北門內大街
傘柄零件		新大中傘廠	閘北寶興路鑫益里四三號
陽傘		華利時記廠	老北門穿心街
陽傘柄		勝德織造廠	小沙渡路七九九號

（六）日用品工業門 （丁）毛刷類

品名	商標	廠名	廠址
牙刷	（心）	一心牙刷廠	西門斜橋徽甯路
牙刷	雙輪	雙輪牙刷廠	陸家浜後
仝上	葫蘆	振宇牙刷工廠	廣西路德仁里
仝上	雙十	雙十牌梁新記兄弟牙刷廠	西門外斜橋局門橋南安樂里
衣刷		徐復記毛刷廠	斜橋局門路源吉里

（六）日用品工業門 （戊）衣服類

品名	商標	廠名	廠址
絲棉	蠶桑	湖州機製絲棉廠	斜徐路德豐里南京路餘興里
絲棉	雙虎	久大絲棉廠	閘北太陽廟久安里十七號二馬路石路東八三五號
衣褲馬夾	魚星魁星花女	裕興針織廠	西門翁家弄彭城里
棉襖褲單衣褲 襯衫褲棉襖袍 棉背心		金甬記駐滬服裝廠	上海徐家匯前胡家宅
汗衫汗褲 衛生衫褲	牛女 和合	興祥織造廠	武定路
絨衫	藍魚 三鹿	南洋織造廠	貝勒路康悌路南
毛冷衫		美豐織衫廠	新民路大統路西飛星里
絨衫		競華織工廠	康悌路七號
汗衫汗褲 衛生絨衫褲	鹿頭獅球 飛鷹金爵	景綸衫襪公司	狄思威路
衛生衣 運動衣 汗衫褲	紅星軍艦 虎牌吉士 飛艇猴牌	振豐棉織廠	巨籟達路
衛生衫		振業織造廠	愛爾近路一百二十五號
絨汗衫	象	祥泰織造廠	鄭脫路三十六號甯波路鳳鳴路二六七
毛衫 汗衫		三元織造廠	貝勒路吳興里
毛巾	明星圖壽	華新毛巾廠發行所	南匯縣七團鄉
手帕	雙喜	上海中華製巾廠	白克路
手帕	地球	環球手帕場	大通路新康里
手帕	雞心	建新手帕廠	大通路二十一號
棉布巾 絲光巾	金星	上海競新手帕廠有限公司	新閘大統路東新康里一三〇一一四號
絲亮手帕 麻紗手帕	龍球 彩龍 墨龍	勝新手帕廠	白克路修德里
絲手帕	三船	三善手帕廠	西門靜修街三在里

（七）雜品工業門 （甲）煤球數

品名	商標	廠名	廠址
煤球	▲	上海煤球無限公司	西蘇州河路三四號
煤球無烟		中華煤球公司	浦東董家渡義泰興西棧內
煤球		民生煤球公司	斜除路日暉港
煤球	太陽	大華煤球公司	亞嘉興路三八號
又		中國煤球公司	外虹橋菜市街口
又	童	錦泰新	山海關路
又		家庭煤球廠	新垃圾橋北公里
又	一	上海第一煤球有限公司	大連灣路四九號
煤精板條塊		烈新煤精廠	斜橋徽甯路

（七）雜品工業門 （乙）絲帶類

品名	商標	廠名	廠址
紗帶	金鐘	精華紗帶廠	小西門方斜後路
紗帶	三粒五▲星	三鑫紗帶廠	滬閔南柘路
蔴線球紗帶	愛國三星金錢	增盛蔴線紗帶廠	勞神父路玉振里
稻草繩		鼎康造繩廠	龍華路新公所

品名	產地	經理處	可代何種外貨
黃港青	同上	同上	同上
澄海青	澄海	同上	同上
德港青	汕頭	同上	同上
四都青	汕頭	同上	同上
片青	香港	建廣幫糖號	同上
漳刁青	漳州	建糖號	同上
棉赤	汕頭	潮幫糖號	同上
枝赤	同上	同上	同上
棉尖白	同上	同上	同上
建冰	廈門	建幫糖	同上

國產南北貨

類別	品名	產地	經理處	可代何種外貨
魚翅	大旗翅	福建香港	本埠海味行	西洋嗄叻玉告翅
	二旗翅	同上	同上	同上
	棉裙翅	同上	同上	同上
	皮刀翅	甯波洞山	同上	東洋皮刀翅
海參	紅旗參	海參威	本埠洋貨海味行	東行刺參
蝦米	開洋	江北東台鹽城	本埠雜貨行	東洋片
	平河開	牛莊烟台	同上	同上
	大尾	天津	本埠洋貨行	潮邊尾
	中尾	同上	同上	同上
干貝	小粒干貝	烟台	洋貨海味行	東洋干貝
紫菜	拔菜	甯波	海味行	東洋紫菜
	打菜	同上	同上	同上
明骨	明骨	福建長江	同上	東洋明骨
蟶干	蟶甯	甯波江北	同上	東洋蟶干
冬菇	花菇	萊溪	洋貨海味行	東洋冬菇
	厚菇	屯溪	同上	同上
香菌	香菌	萊溪福建屯溪	海貨海味行	東洋香菌
淡菜	三四頭	甯波江北	海味行	東洋淡菜
豆	罐頭青豆	汕頭		東洋荷蘭青豆
調味品	味精	上海	天廚廠	味四素
	觀音粉	同上	中國化工社	同上
	味母	同上	天一廠	同上
	味母汁	同上	同上	同上
	和合粉	同上	根泰廠	同上
	醬油精	同上	同上	同上
	桂元	漳州	德大永記	洋桂元
	荔支	同上	同上	洋支干
	藥花子	同上	同上	

魷魚	魷魚		廟官對州	明三四貢魚	金山
海參	八脚參		神戶	玉參卯右禿參	金山
	十辮參		廟官	紅旗參	海參威
魚鯗	白鱗魚乾		廟官	大頭鯗	甯波
	沙門魚乾			黃魚鯗	
海市	海帶	三龍	廟官	海帶	甯波台山港
	帶絲	三瑞	橫濱		(出產甚富惜無人去採)
糖	九號東白糖	商	鹽水新廠	瓜華粗細砂白糖	瓜哇
	台灣糖	亨	鹽水老廠	同	同
	同	利	同	同	同
	同	貞	同	同	同
	六號車白糖		日本大正廠	同	同
	八號同		同	同	同
	四號同		日本新高廠	同	同
	七號同		同	同	同
	八號同		同	同	同
	赤糖		鹽水新廠	荷赤	同
	同		同	同	同
	同		日本神本廠	同	同
	同		同	同	同
	冰糖	福	日本冰糖廠	建冰石冰及美冰德冰	廈門石叻及美國德國
	同	壽	同	同	同
	同		同	同	同

國產糖

類別	品名	產地	本埠經售處	可代何種外貨	
四號東白糖	黃	大里廠		爪華粗砂白	爪哇
五號又	宇	同上		同上	同上
六號又	宙	同上		同上	同上
七號又	洪	同上		同上	同上
八號又	荒	同上		同上	同上
六號又	離	日本明治廠		同上	同上
七號又	坎	同上		同上	同上
八號又	兌	同上		同上	同上
九號又	巽	同上		同上	同上
九號又	日	日本大里廠		同上	同上
四號又	費	神戶廠		同上	同上
七號又	榮	同上		同上	同上
八號又	華	同上		同上	同上
九號又	吉	同上		同上	同上
四號又	義	鹽水新廠		同上	同上
八號又	通	同上		同上	同上
冰糖	金玉	日本冰廠		建冰美冰或德冰石冰	廈門美國及德石叻
同上	天	同上		同上	同上
同上	地	同上		同上	同上
同上	B	同上		同上	同上
同上	A	同上		同上	同上
提莊青		潮州	潮幫糖號	呂宋青	

又		恆康繩廠	高昌廟雙龍園街北首
又		常豐記造繩廠	營盤街三十一號
又		寶潤造繩廠	橫浜橋路七十號
蔴繩		沈榮興蔴繩廠	洞定山碼頭二十五號
又		李泰興蔴繩廠	洞庭山碼頭十三號
又		永記造繩廠	橫浜路四百三十九號
草繩		綸昌造繩廠	天通菴路七十二號
又		通用造繩廠	橫浜路八十四號
又		龍翔造繩廠	製造局路六十四號
稻繩		華昌造繩廠	營盤路
稻繩		萬里長機器造繩廠	斜徐路局門路口
又		蔡玉記繩廠	閘北八字橋
紗帶	鷹球	美麗紗帶廠	斜橋得運里
香烟車帶		統一圈帶廠	局門路南永興里
紗帶	雙獅	益新協紗帶廠	方斜後路七十一號
草繩		協記造繩廠	高昌廟營盤街
絲邊繩	金鳳	裕興絲邊廠	迎勳路泰森
機器皮帶	雙鴨	華森革品製帶廠	閘北虬江路廿七號

(七)雜品工業門 (丙)皮革類

品名	商標	廠名	廠址
軍裝皮及鞋料皮		老永森選記製革廠	虹江路
熟皮紅黃黑各色		孫榮記製革廠	菜市路祥順里
皮箱		隆興製革廠	香山路香興里一七號
鞋底皮鞋面皮		職士皮廠	江灣楓家橋
銘製底皮	警犬	陳永興皮坊	斜徐路
牛羊皮		許湧記製革廠	新橋路
元黃紫牛皮		金協豐	徽甯路
牛皮紅黃綠皮		陳振興製革廠	王家宅
底皮		精益皮廠	閘北顧家灣
各色羊皮		金鑫記	閘北王家宅
黃紫元藥水牛皮		信孚機器製革廠	同前
牛羊皮		呂金壽	貝勒路
牛皮		夏源硝皮作	新橋路

(七)雜品工業門 (丁)製匣類

品名	商標	廠名	廠址
香烟匣		大正華機器製盒廠	塘山路一九六號
同前		中國製匣廠	虹口密勒路壽椿里
紙匣		民興	中華路戴華里四號
照相卡紙紙匣	工字	茂泰祥廠	老北門大街
紙匣		周同興紙匣廠	閘北西寶興路
紙匣肥皂匣子		王聚興製匣廠	寶山路寶興里七弄
紙匣		永記製匣廠	老北門穿心街一五一號
紙匣		華昌文記製匣廠	東西華德路耕達里
紙匣		華安製匣廠	華記路一三號
紙匣		良記印刷製匣公司	新疆路

品名	商標	廠名	廠址
紙匣	五豐	英文集紙匣廠	華德路保定路口春江里 斜徐路雙興里三五六號

(七)雜品工業門 (戊)建築材料類

品名	商標	廠名	廠址
琉璃瓦面磚 火磚機磚		泰山磚瓦有限公司	浙江嘉善干窰鎮 上海新龍華
水泥	象牌	華商上海水泥有限公司龍華廠	龍華漕河涇項家宅
三北纖維製造另件		新利久記	塘山路一九九〇號
瓷粉子		裕新石粉子廠	虹口周家嘴路一九五號
建築材料		鴻昌木廠	梧州路三三六號
石粉子		凌萬遙石粉子廠	迎勳路十八號
石粉 滑石粉 石子 石灰 石膏粉		順昌機製石粉廠	白利南路周家橋西陳家渡
陰溝瓦筒	水泥瓦筒	邢金記瓦筒廠	閘北邢家宅路第一弄念五號
木		益豐鋸木廠	新閘橋東首沿浜
花磚		光華公司	靶子路
石灰		福昌新仁記灰窰	外日暉橋康衢路
瓦筒		顧銀記瓦筒廠	華德路一一四號

(七)雜品工業門 (己)榨油類

品名	商標	廠名	廠址
荳油荳餅	穗豐德字新記	穗豐荳油餅廠	曹家渡浜北
棉油餅粉	耕種	順餘油廠	曹家渡浜北
花生油花生餅	寶星	生和餘油廠	曹家渡浜北
花生油花生餅		義和昌花生油廠	曹家渡
棉子油棉子餅棉子殼		大德新榨油廠	麥根路
荳餅荳油	昌記(巨)(和)	昌記	閘北潭子灣
棉子餅棉子油		恆隆蓮記油坊	浦東十八間鎮西
猪油	(潤泰祥猪油廠)	潤泰祥猪油廠	吳淞路沈家灣
花生油花生餅	業字虎	業安隆	潭子灣
荳油荳餅	松鶴	大有餘機器榨油股份有限公司	英界西蘇州路三六號
棉油花餅生油	又	又	又
王餅菜油菜餅	又	又	又

(七)雜品工業門 (庚)雜品類

品名	商標	廠名	廠址
燈心		勤亞廠	西門內靜修路九號
軍衣皮件		恆順和記軍服皮革廠	虬江路交通里十六號
同前		華勝軍衣公司	虬江路
火柴梗	木字	新民製梗公司	南車站陳家橋街
燈心		鴻記燈心織帶廠	九畝地福田菴路六號
五彩棉冷雞球	天鵝雞球	協大	貝勒路
發酵粉		恆利工廠	愛文義路遷善里
羽絨	雁湖牌	怡和羽絨公司	南市西?閘南拓路大?里內
機針		永興機針廠	閘北永興路
牙籤	手牌	中國牙籤廠	閘北西王家宅
紗管	警鐘	大鑫紗管廠	

品名	商標	廠名	廠址
運動用品		協興各種運動皮革品	法租界有慶里十四號
火柴梗		厚生硬片廠	高昌廟花園路
蠟線木紗團	彌佛金錢美女	協興線廠	海甯路北山西路口
蠟光線	地球得利三多貓蝶	中華紗線廠	極司非而路榮慶里
蠟線		天福	中興路三星坊
蜡光線	鷹球	裕綸鼎記	梧州路一〇一〇號
蠟光紗線木紗線團	老姜女麒麟三羊 獅子牡丹	和豐線廠	七浦路六百六十七號
蜡光線	金城姜女飛艇牧羊鵲橋金魚	永大新蜡綫廠	山海關路一百十六號
綫		益盛製線廠	虹口卡子橋
蠟線		順豐蠟綫廠	西嘉興路仁元里
花線		合成花線廠	永興西河里
木紗線	簽蜂三角	華順木紗線廠	西七浦路昇康里
各種牛膠玻璃砂紙	熾	熾昌新股份有限公司	升日暉橋
吸香烟竹咀		合興竹咀製造廠	斜徐路九千一百十二號
紗管	金鼎	鼎豐紗管廠	閘北共和新路

商品一覽

日貨其他商品

類別	品名	產地	品名	產地
魚翅	次烏鈎	廟官	次烏鈎	香港
	次烏皮	橫濱	次烏皮	香港
	次烏羊	神戶	次烏皮	香港
	七烏鈎	長崎		
	上烏皮	長崎		
	上烏羊	長崎		
	皮刀	長崎		
鰵干	鰵干	長崎	鰵干	寧波、福建、江北、
明骨	明骨	長崎	明骨	福建、長江、
青豆	洋青豆		青豆	汕頭
麻菇	洋麻菇	東洋		
魚	沙田魚			
石耳	石衣	大阪	木耳	四川
調味品	味の素	東洋	味精 天廚	上海
			和合粉 根泰	上海
			觀音粉 中國化學工業社	上海
			味母 天一	上海
蝦米	元東尾	神戶、長崎、	江北開洋	江北
	朝邊尾	釜山、朝鮮、	烟台扁尾	烟台、天津、威海衛
洋菜	白政、天雪、[illegible]、銀雪、冰清、玉潔、	大阪信州	鐘山菜、	寧波陸家埠攝鐘山
	金池、銀池、金鶴、白鶴、白天、白玉、	大阪信州		
香菇	香菌冬菰	大阪橫濱	香菌冬菰	江西、屯溪、福建、茶溪、
甘貝	圓粒、三角、	廟官、青森、	小粒干貝	烟台
海蔵	中條桂花海咸	長崎、釜山	中條桂花海咸	寧波、威海
紫菜	紫菜	廟官、對州、朝鮮、竹島、	紫菜	寧波
鮑魚	孔鮑	海原島、五島	孔鮑	金山
	罐頭洋鮑	朝鮮、釜山、		
淡菜	淡菜	朝鮮、志州、	甯字淡	寧波